



Gmina  
**LUBNIEWICE**

# Raport o stanie Gminy Lubniewice 2022





Gmina  
**LUBNIEWICE**



Opracowanie:

Urząd Miejski w Lubniewicach

Raport opracowano w oparciu o materiały źródłowe komórek organizacyjnych Urzędu Miejskiego w Lubniewicach, gminnych jednostek organizacyjnych i innych instytucji.

Raport o Stanie Gminy Lubniewice 2022 zawiera dane według stanu na 31 grudnia 2022 roku.

Urząd Miejski w Lubniewicach

ul. Jana Pawła II 51

69-210 Lubniewice

Lubniewice, maj 2022 r.

Strona | 2

**Raport o stanie Gminy Lubniewice 2022**



## 1. WSTĘP

*Szanowni Państwo,*

realizując wymóg określony w art. 28aa ustawy o samorządzie gminnym przekazuję Państwu „Raport o stanie Gminy Lubniewice za 2022 r.”. Jest jednym z dokumentów strategicznego planowania rozwoju naszej Gminy. Dokument pozwala zajrzeć w aktualną, wewnętrzną i zewnętrzną sytuację Gminy Lubniewice, jest podsumowaniem działalności i realizacji m.in. w zakresie polityk, programów, strategii, uchwał rady oraz budżetu.

Dziękuję wszystkim, którzy przyczynili się do powstania tego dokumentu. Publikacja zawiera informacje pozwalające ocenić i przeanalizować różne zagadnienia.

Zachęcam wszystkich zainteresowanych, a w szczególności mieszkańców, do lektury dokumentu.

*Burmistrz Lubniewic  
Radosław Sosnowski*



<b>1.</b>	<b>WSTĘP .....</b>	<b>3</b>
<b>2.</b>	<b>INFORMACJE OGÓLNE .....</b>	<b>6</b>
2.1.	OGÓLNA CHARAKTERYSTYKA .....	6
2.2.	DEMOGRAFIA .....	8
2.3.	INFORMACJA O REALIZACJI UCHWAŁ RADY MIEJSKIEJ W LUBNIEWICACH.....	10
<b>3.</b>	<b>INFORMACJE FINANSOWE .....</b>	<b>14</b>
3.1.	STAN FINANSÓW GMINY LUBNIEWICE .....	14
3.2.	WYKONANIE BUDŻETU .....	14
3.3.	WYDATKI INWESTYCYJNE .....	17
3.4.	WIELOLETNIA PROGNOZA FINANSOWA .....	20
<b>4.</b>	<b>MIENIE KOMUNALNE .....</b>	<b>21</b>
<b>5.</b>	<b>GOSPODARKA MIESZKANIOWA .....</b>	<b>23</b>
<b>6.</b>	<b>GOSPODARKA WODOCIĄGOWA I KANALIZACYJNA .....</b>	<b>26</b>
<b>7.</b>	<b>INFORMACJA Z REALIZACJI POLITYK, PROGRAMÓW I STRATEGII .....</b>	<b>30</b>
7.1.	PLAN ROZWOJU STRATEGICZNEGO GMINY LUBNIEWICE NA LATA 2021-2027.....	30
7.2.	ZAGOSPODAROWANIE PRZESTRZENNE .....	30
7.3.	LOKALNY PROGRAM REWITALIZACJI .....	31
7.4.	PROGRAM OPIEKI NAD ZABYTKAMI .....	33
7.5.	PLAN GOSPODARKI NISKOEMISYJNEJ .....	33
7.6.	PROGRAM OCHRONY ŚRODOWISKA .....	35
7.7.	PROGRAM USUWANIA AZBESTU .....	38
7.8.	GOSPODARKA ODPADAMI KOMUNALNYMI .....	39
7.9.	PROGRAM OPIEKI NAD ZWIERZĘTAMI.....	40
<b>8.</b>	<b>POLITYKA SPOŁECZNA.....</b>	<b>40</b>
8.1.	POMOC SPOŁECZNA .....	40
8.2.	ŚWIADCZENIA Z POMOCY SPOŁECZNEJ.....	41



8.3.	WIELOLETNI PROGRAM „POMOC PAŃSTWA W ZAKRESIE DOŻYWIANIA” ORAZ POMOC ŻYWNOŚCIOWA W RAMACH PROGRAMU OPERACYJNEGO POMOC ŻYWNOŚCIOWA 2014-2020 (PO PŻ) .	42
8.4.	DOMY POMOCY SPOŁECZNEJ .....	45
8.5.	PIECZA ZASTĘPCZA .....	45
8.6.	ŚWIADCZENIA RODZINNE, ŚWIADCZENIA Z FUNDUSZU ALIMENTACYJNEGO ORAZ SKŁADKI NA UBEZPIECZENIE EMERYTALNE I RENTOWE Z UBEZPIECZENIA SPOŁECZNEGO .....	48
8.7.	SKŁADKI NA UBEZPIECZENIE ZDROWOTNE .....	50
8.8.	ŚWIADCZENIA WYCHOWAWCZE.....	50
8.9.	PROGRAM RZĄDOWY „DOBRY START” .....	50
8.10.	DODATKI MIESZKANIOWE .....	51
8.11.	ZASIŁKI SZKOLNE I STYPENDIA .....	51
8.12.	ZADANIA W ZAKRESIE PRZECIWDZIAŁANIA PRZEMOCY W RODZINIE .....	52
8.13.	USŁUGI OPIEKUŃCZE .....	52
8.14.	SPECJALISTYCZNE USŁUGI OPIEKUŃCZE DLA OSÓB Z ZABURZENIAMI PSYCHICZNYMI .....	53
8.15.	DODATEK OSŁONOWY.....	54
8.16.	DODATEK WĘGLOWY .....	54
8.17.	DODATEK GRZEWCZY .....	55
8.18.	DODATEK ELEKTRYCZNY .....	56
8.19.	KONFLIKT ZBROJNY NA UKRAINIE – OBYWATELE UKRAINY .....	56
8.20.	ZATRUDNIENIE W RAMACH REALIZACJI PRAC SPOŁECZNIE-UŻYTECZNYCH.....	60
8.21.	ŚRODOWISKOWY DOM SAMOPOMOCY W LUBNIEWICACH .....	60
8.22.	GMINNA KOMISJA ROZWIĄZYWANIA PROBLEMÓW ALKOHOLOWYCH.....	62
9.	WSPÓŁPRACA Z ORGANIZACJAMI POZARZĄDOWYMI .....	68
10.	POZOSTAŁE INFORMACJE .....	70
10.1.	OŚWIATA I EDUKACJA .....	70
10.2.	KULTURA .....	71
10.3.	TURYSTYKA, SPORT, REKREACJA.....	78



## 2. INFORMACJE OGÓLNE

### 2.1. OGÓLNA CHARAKTERYSTYKA

Gmina miejsko-wiejska Lubniewice zlokalizowana jest w północnej części województwa lubuskiego, na terenie powiatu sulęcińskiego. Administracyjnie w skład gminy wchodzi: miejscowość Lubniewice oraz sołectwa Glisno, Jarnatów i Rogi. Powierzchnia gminy wynosi 130 km<sup>2</sup>. Sąsiednimi jednostkami administracyjnymi są gminy:

- Sulęcín (południowy zachód);
- Krzeszyce (północny zachód);
- Deszczno (północny wschód);
- Bledzew (wschód).

Najbliższymi ośrodkami miejskimi są:

- Gorzów Wielkopolski (30 km);
- Zielona Góra (100 km);
- Szczecin (132 km);
- Poznań (127 km);
- Berlin (140 km).



Rysunek 1 Gmina Lubniewice

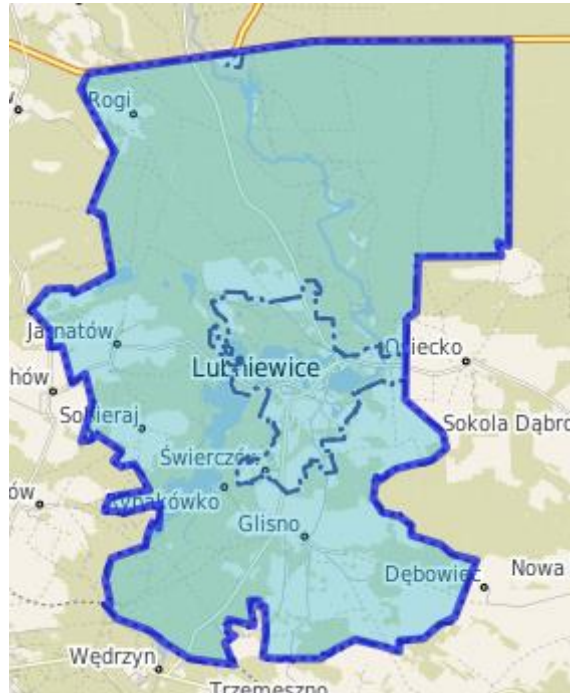

Źródło: <http://lubniewice.e-mapa.net/>

Charakterystyka środowiska naturalnego:

- wysoka lesistość;
- duże zróżnicowanie układów wodnych i leśnych;
- siatka hydrograficzna o wielopowierzchniowych jeziorach powyżej 50 ha;
- duże różnice w wysokościach względnych na terenie falisto-pagórkowatym;
- obecność estetycznej infrastruktury o walorach historyczno-turystycznych.

Głównym elementem sieci wodnej są jeziora Lubniewsko, Lubiąż, Krajnik, Jarnatowskie, Krzywe, Janowiec, Śmierdzące oraz ciek wodny Lubniewka.



## 2.2. DEMOGRAFIA

Na koniec grudnia 2022 r. populacja gminy Lubniewice wynosiła 3001 osób. W strukturze demograficznej według płci podobnie jak w roku 2021 istnieje minimalna przewaga liczby kobiet nad mężczyznami.

Wg danych Urzędu Stanu Cywilnego w Lubniewicach w 2022 r. udzielono 30 ślubów, w naszej gminie urodziło się 21 dzieci, natomiast 37 osób zmarło.

### STATYSTYKA MIESZKAŃCÓW

Mężczyźni			Kobiety			Mieszkańcy		
Stali	Czasowi	Razem	Stali	Czasowi	Razem	Stali	Czasowi	Razem
1417	42	1459	1507	35	1542	2924	88	3001

### LUBNIEWICE

Mężczyźni			Kobiety			Mieszkańcy		
Stali	Czasowi	Razem	Stali	Czasowi	Razem	Stali	Czasowi	Razem
896	34	930	989	28	1017	1885	62	1947



### GLISNO

Mężczyźni			Kobiety			Mieszkańcy		
Stali	Czasowi	Razem	Stali	Czasowi	Razem	Stali	Czasowi	Razem
354	8	362	357	7	364	711	15	726

### JARNATÓW

Mężczyźni			Kobiety			Mieszkańcy		
Stali	Czasowi	Razem	Stali	Czasowi	Razem	Stali	Czasowi	Razem
138	0	138	138	0	138	276	0	276

### ROGI

Mężczyźni			Kobiety			Mieszkańcy		
Stali	Czasowi	Razem	Stali	Czasowi	Razem	Stali	Czasowi	Razem
17	0	17	15	0	15	32	0	32



## SOBIERAJ

Mężczyźni			Kobiety			Mieszkańcy		
Stali	Czasowi	Razem	Stali	Czasowi	Razem	Stali	Czasowi	Razem
12	0	12	8	0	8	20	0	20

### 2.3. INFORMACJA O REALIZACJI UCHWAŁ RADY MIEJSKIEJ W LUBNIEWICACH

W 2022 roku Rada Miejska Lubniewice obradowała i podejmowała uchwały zgodnie z planem pracy Rady. Rada Miejska obradowała na 7 sesjach zwyczajnych i 1 sesji nadzwyczajnej, podejmując 63 uchwały. W związku z ogłoszeniem stanu epidemii na terenie Polski oraz w celu uniknięcia zagrożenia zarażeniem spowodowanym kontaktem bezpośrednim XXXIII sesja Rady Miejskiej w Lubniewicach odbyła się w trybie korespondencyjnym.

Wśród podjętych przez Radę uchwał większość dotyczyła spraw z zakresu gospodarowania mieniem komunalnym, budżetem gminy, ochroną środowiska, miejscowym planem zagospodarowania przestrzennego, spraw związanych z oświatą, połączenia samorządowych instytucji kultury oraz pomocy społecznej.

#### **Rada Miejska w Lubniewicach liczy 15 Radnych.**

W kadencji 2018-2024 funkcjonuje 5 komisji stałych.

#### **Działalność Komisji Rady Miejskiej w Lubniewicach w 2022 r.**

W 2022 roku odbyło się 7 wspólnych posiedzeń komisji.



Komisje zajmowały się opiniowaniem projektów uchwał, opracowywaniem sprawozdań z działalności komisji, opracowaniem planów pracy komisji, analizowaniem informacji z podległych jednostek organizacyjnych oraz wszelkimi sprawami bieżącymi.

Komisja Rewizyjna w roku 2022 odbyła 3 posiedzenia:

1. 25 stycznia 2022 r. – głównym tematem posiedzenia było przygotowanie sprawozdania z działalności Komisji za 2021 r. oraz opracowanie planu pracy Komisji Rewizyjnej na 2022 r.
2. 18 maja 2022 r. – posiedzenie dotyczące analizy wykonania budżetu za rok 2021 oraz przygotowanie wniosku o udzielenie absolutorium Burmistrzowi Lubniewic.
3. 28 listopada 2022 r. - opiniowanie projektu uchwały budżetowej na rok 2023.

Przeprowadziła 3 kontrole:

1. Zespół Szkolno-Przedszkolny – analiza wydatków i funkcjonowania za rok 2021.
2. Miejsko Gminny Ośrodek Pomocy Społecznej – analiza wydatków i funkcjonowania za 2021 rok.
3. Urząd Miejski / Zakład Gospodarki Komunalnej – wydatkowanie środków na realizację inwestycji - budowa stacji uzdatniania wody w Gliźnie.

Komisja Skarg, Wniosków i Petycji w roku 2022 odbyła 5 posiedzeń:

1. 24.01.2022 r. – głównym tematem posiedzenia było przygotowanie sprawozdania z działalności komisji za 2021 r. oraz opracowanie planu pracy Komisji na 2022 r.;



2. 09.03.2022 r. – komisja w sprawie rozpatrzenia wniosku dotyczącego projektu powrotu komunikacji kolejowej;
3. 27.04.2022 r. – komisja w sprawie rozpatrzenia wniosku dotyczącego uruchomienia rejsów promu pasażerskiego po jeziorze Lubiąż i jeziorze Krajnik;
4. 17.05.2022 r. – komisja w sprawie rozpatrzenia petycji dotyczącej cofnięcia złożonego wypowiedzenia umowy dzierżawy;
5. 08.12.2022 r. – komisja w sprawie zaopiniowania projektu uchwały budżetowej na rok 2023 oraz w sprawie rozpatrzenia skargi na Burmistrza Lubniewic, w związku z niewykonywaniem przez niego czynności nakazanych prawem, polegających na zapewnieniu dostępu do danych przestrzennych dotyczących miejscowych planów zagospodarowania przestrzennego zgodnie z obowiązującymi przepisami prawa.

Komisja ds. planowania i budżetu w roku 2022 odbyła 3 posiedzenia:

1. 26 stycznia 2022 r. – przygotowanie sprawozdania z działalności komisji za 2021 r. oraz opracowanie planu pracy Komisji ds. planowania i budżetu na 2022 r.;
2. 25 maja 2022 r. – ocena wykonania budżetu za 2022 rok, w tym analiza i ocena działalności Gminnego Ośrodka Kultury i Miejsko - Gminnego Ośrodka Pomocy Społecznej za 2021 rok, opinia komisji w sprawie absolutorium, analiza zaległości odbiorców usług Zakładu Gospodarki Komunalnej;
3. 05 grudnia 2022 r. - opiniowanie projektu uchwały budżetowej na rok 2023, sporządzenie sprawozdania zawierające opinię w sprawie projektu uchwały budżetowej Gminy Lubniewice na 2023 r. wraz z Wieloletnią Prognozą Finansową Gminy Lubniewice na lata 2023-2035.



Komisji ds. rolnictwa, przemysłu i handlu w roku 2022 odbyła 2 posiedzenia:

1. 24.01.2022 r. – głównym tematem posiedzenia było przygotowanie sprawozdania z działalności za 2021 r. oraz sporządzenie planu pracy na 2022 r.
2. 07.12.2022 r. – komisja w sprawie zaopiniowania projektu uchwały budżetowej na rok 2023 wraz z Wieloletnią Prognozą Finansową Gminy Lubniewice na lata 2023-2035.

Komisja ds. oświaty, zdrowia, kultury, sportu i spraw socjalnych w roku 2022 odbyła 2 posiedzenia:

1. 25.01.2022 r. – przygotowanie sprawozdania z działalności komisji za 2021r. oraz opracowanie planu pracy Komisji na 2022 r.
2. 12.12.2022 r. – opiniowanie projektu uchwały budżetowej na rok 2023.



### 3. INFORMACJE FINANSOWE

#### 3.1. STAN FINANSÓW GMINY LUBNIEWICE

Dochody bieżące w 2022 r. wynosiły 21.811.742,21 zł., w tym dochody z tytułu udziału we wpływach z podatku dochodowego od osób fizycznych 5.025.926,57 zł. Dochody majątkowe wynosiły 401.351,96 zł, w tym ze sprzedaży majątku 185.870,00 zł.

Zadłużenie Gminy Lubniewice na dzień 31 grudnia 2022 r. wyniosło 8.289.917,93 zł. Przy planowanej nadwyżce budżetu w kwocie 102.208,57zł, rok 2022 zakończono nadwyżką dochodów nad wydatkami w kwocie 2.764.262,19 zł.

Na koniec 2022 r. Gmina Lubniewice posiadała wolne środki, o których mowa w art. 217 ust 2 pkt 6 ustawy o finansach publicznych, pochodzące z rozliczenia z lat ubiegłych w kwocie 4.791.690,55 zł.

#### 3.2. WYKONANIE BUDŻETU

Budżet Gminy Lubniewice na 2022 rok został uchwalony przez Radę Miejską Uchwałą Nr XXXII/200/2021 z dnia 21 grudnia 2021 r. na kwotę 15.602.995,03 zł po stronie dochodów oraz 16.030.838.66 zł po stronie wydatków, 875.343,63 zł po stronie przychodów oraz 447.500,00 zł jako rozchody budżetu.

Dochody Gminy Lubniewice na dzień 31.12.2022 r. wyniosły 22.213.094,17 zł, co stanowi 99,60 % wykonania względem rocznego planu po zmianach na 2022 r. Dochody bieżące wynosiły 21.811.742,21 zł. Dochody majątkowe wynosiły 401.351,96 zł, w tym ze sprzedaży majątku 185.870,00 zł.



Wydatki Gminy Lubniewice na dzień 31.12.2022 r. wyniosły 19.448.831,98 zł, co stanowi 87,60% wykonania względem rocznego planu po zmianach na 2022 r. Wydatki bieżące wynosiły 17.563.368,07 zł, natomiast wydatki majątkowe wynosiły 1.885.463,91 zł.

Budżet Gminy Lubniewice na 31 grudnia 2022 r. kształtował się następująco:

- 1) planowane dochody budżetu ogółem w łącznej kwocie: 22.311.605,14 zł, w tym:
  - a) dochody bieżące zaplanowano w łącznej kwocie 21.460.778,04 zł, w skład których wchodzi m.in.:
    - dochody z subwencji ogólnej: 3.963.706,00 zł;
    - dochody z tytułu udziału we wpływach z podatku dochodowego od osób fizycznych: 5.025.926,57 zł;
    - dochody z tytułu udziału we wpływach z podatku dochodowego od osób prawnych: 65.925,00zł;
    - z tytułu dotacji i środków przeznaczonych na cele bieżące: 7. 115.300,23zł;
    - pozostałe dochody bieżące, w tym z podatku od nieruchomości: 5.289.920,24 zł.
  - b) dochody majątkowe zaplanowano w łącznej kwocie 850.827,10 zł, w tym:
    - ze sprzedaży majątku: 185.870,00 zł;
    - z tytułu dotacji oraz środków przeznaczonych na inwestycje: 663.757,10 zł.
- 2) planowane wydatki budżetu ogółem w łącznej kwocie 22.209.396,57 zł, w tym:
  - a) wydatki bieżące zaplanowano w łącznej kwocie 18.857.096,48 zł, m. in.:



- wydatki na obsługę długu 547.800,00 zł;
  - b) wydatki majątkowe zaplanowano w łącznej kwocie 3.352.300,09 zł.
- 3) Przychody budżetu zaplanowano w łącznej kwocie 595.291,43 zł.
- 4) Rozchody budżetu zaplanowano w łącznej kwocie 697.500,00 zł.
- 5) Nadwyżkę budżetu zaplanowano w łącznej kwocie 102.208,57 zł.

#### Wykonanie budżetu Gminy Lubniewice na 31 grudnia 2022 r.

- 1) Dochody ogółem budżetu wykonano w łącznej kwocie: 22.213.094,17 zł, w tym:
- a. dochody bieżące w łącznej kwocie 21.811.742,21 zł, w skład których wchodzi m.in.:
    - dochody z subwencji ogólnej: 3.963.706,00 zł,
    - dochody z tytułu udziału we wpływach z podatku dochodowego od osób fizycznych: 5.025.926,57 zł,
    - dochody z tytułu udziału we wpływach z podatku dochodowego od osób prawnych: 65.925,00 zł,
    - z tytułu dotacji i środków przeznaczonych na cele bieżące: 7.059.052,19 zł,
    - pozostałe dochody bieżące, w tym z podatku od nieruchomości: 5.697.132,45 zł,
  - b. dochody majątkowe w łącznej kwocie 401.351,96 zł, w tym:
    - dochody ze sprzedaży majątku: 185.870,00 zł,
    - z tytułu dotacji oraz środków przeznaczonych na inwestycje: 213.757,10 zł.
- 2) Wydatki ogółem budżetu wykonano w łącznej kwocie 19.448.831,98 zł, w tym:
- a) wydatki bieżące w łącznej kwocie 17.563.368,07 zł, w których skład wchodzi:



- wydatki na obsługę długu 547.673,17 zł;
- b) wydatki majątkowe w łącznej kwocie 1.885.463,91 zł.
- 3) Przychody budżetu wynoszą 5.124.138,89 zł.
- 4) Rozchody budżetu wykonano w kwocie 697.500,00 zł.
- 5) Wynik budżetu: nadwyżka w kwocie 2.764.262,19 zł.

### Przychody i rozchody budżetu w 2022 r.

Lp.	Treść	Klasyfikacja	Plan	wykonanie na 31.12.2022 r.	% wykonania
		§			
<b>Przychody ogółem:</b>			<b>595.291,43</b>	<b>5.124.138,89</b>	<b>860,8%</b>
1	Przychody jednostek samorządu terytorialnego z niewykorzystanych środków pieniężnych na rachunku bieżącym budżetu, wynikających z rozliczenia dochodów i wydatków nimi finansowanych związanych ze szczególnymi zasadami wykonywania budżetu określonymi w odrębnych ustawach	905	332.447,77	1.036.276,72	100,00%
3	Wolne środki o których mowa w art. 217 ust 2 pkt 6 uofp	950	262.843,66	4791.690,55	1823,00%
<b>Rozchody ogółem:</b>			<b>697.500,00</b>	<b>697.500,00</b>	<b>100,00%</b>
1	Splaty otrzymanych krajowych pożyczek i kredytów	992	697.500,00	697.500,00	100,00%

### 3.3. WYDATKI INWESTYCYJNE

1. Wymiana starego i uszkodzonego oświetlenia na zasadzie 1:1 w budynkach Zespołu Szkolno-Przedszkolnego w Lubniewicach – 155.964,00 zł;
2. Opracowanie dokumentacji stałej organizacji ruchu wraz z uzgodnieniami na ul. Zamkowej w Lubniewicach (droga publiczna nr 101719F, działka nr 30) – 3.936,00 zł;



3. Opracowanie dokumentacji stałej organizacji ruchu wraz z uzgodnieniami na drodze dojazdowej do Ośrodków Wypoczynkowych i Plaży Miejskiej, stanowiącej grunt leśny będący własnością PGL Lasy Państwowe Nadleśnictwo Lubniewice, będącej w dzierżawie Gminy Lubniewice (działki nr 5284/4 i 5284/3) – 4.797,00 zł;
4. Wykonanie dokumentacji projektowej dotyczącej: budowy sieci wodociągowej i kanalizacyjnej od ul. Piastowskiej drogą powiatową do skrzyżowania z dz. 945 i 918 wraz z częścią ul. Wierzbowej w Lubniewicach – 35.670,00 zł;
5. Sporządzenie Programu funkcjonalno-użytkowego na zagospodarowanie terenu Plaży Miejskiej i pomostów oraz remont mostu łączącego dwa brzegi jeziora Lubiąż (z podziałem na odrębne zadania) – 22.632,00 zł;
6. Wymiana uszkodzonego zegara czasowego wraz z zewnętrznymi lampami na terenie Zespołu Szkolno-Przedszkolnego w Lubniewicach – 9.225,00 zł;
7. Usługa, polegająca na: usunięciu lipy przy parkingu Urzędu Miejskiego w Lubniewicach, działka 471, usunięciu topoli w Jarnatowie, działka nr 3,26, usunięciu dębu w Gliźnie, działka nr 579, korekcie koron lip (9 sztuk) na Placu Wolności w Lubniewicach, działka nr 394/2 – 13.000,00 zł;
8. Likwidacja kretowisk na terenie boiska piłkarskiego przy ul. Harcerskiej w Lubniewicach – 960,00 zł;
9. Wykonanie prac pielęgnacyjnych oraz cięć korygujących i wykonaniu wiązań na dębę zlokalizowanym w tarasie baru na Plaży Miejskiej w Lubniewicach, działka nr 5284/3, zgodnie z ekspertyzą dendrologiczną z dnia 15 lutego 2022 – 3.200,00 zł;
10. Wykonanie zabiegów pielęgnacyjnych na boisku piłkarskim w Lubniewicach – 15.892,00 zł;
11. Dostawa urządzenia do dezynfekcji i zabezpieczenia wody przeciw mikroorganizmom do stacji uzdatniania wody w Gliźnie – 73.677,00 zł;
12. Wymiana uszkodzonego oświetlenia w budynku Ratusza oraz na terenie zewnętrznym przynależnym do Urzędu Miejskiego w Lubniewicach – 78.720,00 zł;
13. Usunięcie dwóch drzew z gatunku robinia akacja, rosnących na terenie działki nr 5284/3 w Lubniewicach – 1.700,00 zł;



14. Wykonanie, dostawa i montaż elementów oznakowania drogowego na ul. Leśnej i Zamkowej w Lubniewicach – 35.770,45 zł;
15. Wykonanie i dostawa tablic na budynek Urzędu Miejskiego – 419,33 zł;
16. Wykonanie drewnianej wiaty o wymiarach 5m x 8m oraz jej montaż na placu zabaw zlokalizowanym przy Zespole Szkolno-Przedszkolnym w Lubniewicach – 19.370,15 zł;
17. Zakup i dostawa elektrody do urządzenia do dezynfekcji wody na SUW Glisno typu WTS VX.14-30/BIGL-9Cu/BIGS-3 Ag – 23.247,00 zł;
18. Opracowanie dokumentacji stałej organizacji ruchu na drodze gminnej w Gliźnie, działka nr 124 – 1.500,00 zł;
19. Dostawa i montaż elementów małej architektury w Lubniewicach, Osiedle Świerczów – 13.000,00 zł;
20. Wykonanie remontów dróg gminnych – 60.000,01 zł;
21. Wykonanie remontu ul. Lawendowej – 88.432,91 zł;
22. Zakup wraz z dostawą dwóch ławek – 1.905,02 zł;
23. Zakup i montaż klimatyzacji z funkcją grzania w budynku Urzędu Miejskiego – 86.100,00 zł;
24. Zakup i montaż klimatyzacji z funkcją grzania w budynku Sali wiejskiej w Gliźnie – 45.960,00 zł;
25. Wykonanie ekspertyzy zgodnie z umową IN/U/09/2021 „Usuwanie gatunków inwazyjnych oraz ekspertyzy dendrologicznej na terenie Parku Miłości działka 369” – 14.790,00 zł;
26. Zaprojektowanie i wykonanie Rewitalizacji Parku Miłości – udostępnienie i ochrona zasobów przyrodniczych Lubniewic umowa nr IN/U/03/2022– (wykonanie dokumentacji projektowej – 24.600,00 zł, roboty budowlane i roboty ogrodnicze część I – 110.616,88 zł, roboty budowlane i ogrodnicze odbiór częściowy – 123.548,94 zł, roboty budowlane, ogrodnicze, elektryczne, wymiana oświetlenia – rozliczenie końcowe – 261.034,18 zł) **SUMA: 519.800,00 zł** .



27. Pełnienie obowiązków inspektora nadzoru inwestorskiego przy realizacji przedsięwzięcia pn. „Zaprojektowanie i wykonanie Rewitalizacji Parku Miłości – udostępnienie i ochrona zasobów przyrodniczych Lubniewic” – **29 766,00 zł**;
28. Wykonanie Programu Ochrony Środowiska dla Gminy Lubniewice na lata 2022-2025 z perspektywą na lata 2026-2029 -umowa nr IN/U/11/2022 część I płatności – **3.220,00 zł**;
29. „Dostawa laptopów w ramach realizacji projektu Cyfrowa Gmina - "Wsparcie dzieci z rodzin pegeerowskich w rozwoju cyfrowym - Granty PPGR” - **560.804,97 zł.**;
30. Dostawa i montaż zautomatyzowanej toalety publicznej - **129.432,90 zł** oraz roboty towarzyszące (budowlane) - **27.675,00 zł.**

Zarybienie jeziora Lubiąż narybkiem węgorza, narybkiem letnim sandacza, narybkiem jesiennym karpia, linem – kroczek oraz narybkiem jesiennym szczupaka. Łącznie wpuszczono do jeziora **1 399 kg** ryb za kwotę **38 198,00 zł.**

### 3.4. WIELOLETNIA PROGNOZA FINANSOWA

Na podstawie co najmniej trzech lat poprzedzających rok budżetowy wylicza się wskaźnik obsługi długu oraz prognozuje się kolejne lata budżetowe w podziale na dochody, wydatki, wynik budżetu, zadłużenie, spłaty rat kredytów oraz przedsięwzięcia. Informacje prezentowane w wieloletniej prognozie finansowej oblicza się na podstawie danych historycznych, z uwzględnieniem prognozowanego wskaźnika inflacji oraz wysokości PKB. Tak powstała Wieloletnia Prognoza Finansowa, która jest narzędziem informującym władze gminy o możliwościach finansowych, inwestycyjnych oraz wielkości długu JST.

Szczegółowe informacje dotyczące stanu finansów jednostki samorządowej znajdują się w sprawozdaniu z wykonania budżetu Gminy Lubniewice za 2022 r. Dokument dostępny jest w miejskim Biuletynie Informacji Publicznej Urzędu Miejskiego w Lubniewicach w zakładce „Majątek i Finanse/Budżet Gminy”.



## REALIZACJA BUDŻETU OBYWATELSKIEGO

Na okres obowiązywania Programu Postępowania Naprawczego założono likwidację budżetu obywatelskiego w Gminie. W 2022 r. Budżet Obywatelski nie obowiązywał.

## 4. MIENIE KOMUNALNE

Stan powierzchni gruntów stanowiących własność Gminy Lubniewice na dzień 31.12.2022 r. wynosi: **203,968** ha, w tym wg klasyfikacji ewidencji gruntów i budynków:

Klasyfikacja	Powierzchnia w ha
Grunty orne	37,4855
łąki trwałe	1,26
Pastwiska trwałe	3,03
Nieużytki	8,72
Lasy	22,87
Grunty zadrzewione	3,83
Gruntu pod wodami powierzchniowymi stojącymi	10,41
Grunty pod stawami	5,903
Rowy	0,472
Tereny mieszkaniowe	1,1265
Grunty rolne zabudowane	2,4027
Tereny przemysłowe	4,4232



Inne tereny zabudowane	2,938
Zurbanizowane tereny niezabudowane	0,73
Tereny rekreacyjno-wypoczynkowe	13,46
Drogi	85,0992
Przekazane w użytkowanie wieczyste	8,23
<b>RAZEM</b>	<b>203,968</b>

Wykaz sprzedanych nieruchomości niezabudowanych i zabudowanych w 2022 r.:

Lp.	Składnik mienia	Nazwa użytku	Położenie i powierzchnia	Cena sprzedaży
1.	Nieruchomość gruntowa	dr- droga wewnętrzna	Rogi nr dz. 4/1, pow. 0,0600 ha	17 200,00 zł
2.	Udział w gruncie – 4/60	dr – droga wewnętrzna	Lubniewice nr dz. 595, pow. 0,0708 ha	3 670,00 zł
3.	Nieruchomość gruntowa	R IVa - rola	Lubniewice nr dz. 28/55, pow. 0,1185 ha	165 000,00 zł

Na podstawie Decyzji Wojewody Lubuskiego z dnia 3 lutego 2022 r. (znak: GN-I.7532.194.2021.JZiÓ) Gmina Lubniewice nabyła prawo własności działek oznaczonych symbolem **dr** w obrębie Rogi, o numerach:

141 – pow. 0,32 ha,

154 – pow. 0,66 ha,

155 – pow. 0,01 ha,

156 – pow. 2,30 ha



## 5. GOSPODARKA MIESZKANIOWA

Zakład Gospodarki Komunalnej w Lubniewicach zarządza zasobem mieszkaniowym i lokalami użytkowymi w Gminie Lubniewice. ZGK posiada w administrowaniu budynek przy ul. Harcerskiej nr 21 z 4 lokalami użytkowymi oraz budynek na os. Świerczów nr 8 z dziewięcioma lokalami socjalnymi.

Ilość mieszkań komunalnych	15
Ilość mieszkań komunalnych sprzedanych przez Gminę w 2021 r.	0
Ilość lokali socjalnych	11
Ilość lokali użytkowych	4
Budynki z lokalami użytkowymi w administrowaniu	1
Budynki z lokalami socjalnymi w administrowaniu	1

W 2022 roku w zasobie mieszkaniowym gminy było 15 mieszkań komunalnych:

Lp.	Adres	Ilość lokali
1.	Lubniewice, ul. Zamkowa 5	1
2.	Lubniewice, ul. Jana Pawła II 25	1
3.	Lubniewice, ul. Jana Pawła II 27	1
4.	Lubniewice, ul. Jana Pawła II 5	1
5.	Lubniewice, Osiedle Słowiańskie 7 C	2
6.	Lubniewice, ul. Kolonia 3	2
7.	Lubniewice, Osiedle Świerczów 3	2
8.	Lubniewice, Osiedle Świerczów 3A	1
9.	Lubniewice, Osiedle Świerczów 2/3	2
10.	Lubniewice, Osiedle Trzcince 1	1
11.	Jarnatów 37/14	1



W 2022 roku nie sprzedano mieszkań dotychczasowym najemcom z uwzględnieniem przysługującej bonifikaty w wysokości 95 %:

Na koniec 2022 roku w zasobie mieszkaniowym gminy pozostało 15 mieszkań komunalnych oraz 1 mieszkanie służbowe zlokalizowane w Gliźnie pod nr 23.

Gmina w 2022 roku posiadała 11 lokali socjalnych:

Lp.	Adres	Ilość lokali
1.	Lubniewice, Osiedle Świerczów 4	1
2.	Lubniewice, ul. Jana Pawła II 16	1
3.	Lubniewice, Osiedle Świerczów 8	9

#### **OBIEKTY BUDOWLANE**

Gmina Lubniewice jest właścicielem obiektów budowlanych przedstawionych w poniższej tabeli.

L.p.	Nazwa obiektu	Położenie	Adres obiektu	Nr działki
1	Budynek gastronomiczny	Lubniewice	Plaża Miejska	5284/3
2	Remiza OSP	Glisno	Glisno	2/10



3	Gimnazjum/Przedszkole	Lubniewice	Os. Słowiańskie 4	644/4, 645
4	Szkoła Podstawowa	Lubniewice	Os. Słowiańskie 4	644/4, 645
5	Łącznik do gimnazjum	północny	Os. Słowiańskie 4	645
6	Sala sportowa	Lubniewice	Os. Słowiańskie 4	644/4, 645
7	Łącznik do sali sportowej	południowy	Os. Słowiańskie 4	645
8	Plac zabaw	Glisno	Glisno	179/11
9	Świetlica wiejska/ Środowiskowy Dom Samopomocy	Jarnatów	Jarnatów 39A/39B	10/10
10	Budynek-siedziba przedszkola	Glisno	Glisno 23	179/11
11	Sala wiejska	Glisno	Glisno	186/3
12	Dom Kultury	Lubniewice	ul. Jana Pawła II 51	870, 470, 469/1
13	Remiza OSP	Jarnatów	Jarnatów	88/1
14	Remiza OSP	Lubniewice	ul. Harcerska	633
15	Budynek z lokalami użytkowymi	Lubniewice	ul. Harcerska	633
16	Budynek stacji uzdatniania wody	Lubniewice	ul. Gorzowska	68
17	Budynek Urzędu Miejskiego	Lubniewice	ul. Jana Pawła II 51	471
18	MGOPS	Lubniewice	ul. Jana Pawła II 51	471, 870
19	WOPR, POLICJA	Lubniewice	ul. Ratuszowa	316
20	Plac zabaw	Jarnatów	Jarnatów 39A/39B	10/10
21	Plac zabaw	Lubniewice	Os. Słowiańskie 4	643/14 i 644/7



## 6. GOSPODARKA WODOCIĄGOWA I KANALIZACYJNA

### 1. Gospodarka wodociągowa i kanalizacyjna realizowana przez Zakład Gospodarki Komunalnej w Lubniewicach.

Zakład Gospodarki Komunalnej w Lubniewicach zajmuje się obsługą sieci wodno-kanalizacyjnej na terenie Gminy Lubniewice.

#### A. Gospodarka wodociągowa

ZGK Lubniewice obsługuje i eksploatuje 4 stacje uzdatniania wody:

- SUW Lubniewice;
- SUW Glisno;
- SUW Jarnatów;
- SUW Świerczów-wyłączony z eksploatacji;

a także :

- Hydrofornię Kolonia Lubniewice.

Dane na temat sieci wodociągowej w Gminie Lubniewice w roku 2022 prezentuje **tabela nr 1**

#### TABELA NR 1

##### Wodociągi stan na 31.12.2022r.

Liczba przyłączy ogółem szt.	696
Ilość nowych przyłączy w 2022 r. szt.	21
Ilość m3 sprzedanej wody w tys. m3	125.550,41



<b>Wartość sprzedanej wody netto w zł.</b>	656.067,27
<b>Długość sieci wodociągowej w km</b>	20,7 km
<b>Średnia cena netto za m3 wody gospodarstw domowych w 2022 r.</b>	Grupa I – 4,83 woda ogrodowa - 6,54
<b>Średnia cena netto za m3 wody jednostek prowadzących działalność gospodarczą w 2022 r. w zł.</b>	Grupa II – 5,04

### **B. Gospodarka kanalizacyjna**

ZGK Lubniewice obsługuje i eksploatuje 19 przepompowni na terenie Lubniewic, os. Świerczów, os. Suszyce, os. Trzcince, Glisno.

Zakład obsługuje oczyszczalnię ścieków w Lubniewicach oraz w Sobieraju.

Dane na temat sieci kanalizacyjnej w Gminie Lubniewice w roku 2022 prezentuje **Tabela nr 2.**

#### **TABELA NR 2**

**Kanalizacja stan na 31.12.2022 r.**

<b>Liczba przyłączy ogółem szt.</b>	599
<b>Ilość nowych przyłączy w 2021r. szt.</b>	15
<b>Ilość m3 ścieków oczyszczonych w m3</b>	99.265,24



<b>Wartość sprzedaży ścieki oczyszczone netto w zł.</b>	1.108.079,78
<b>Długość sieci kanalizacyjnej w km</b>	32,9
<b>Średnia cena netto za m3 ścieków oczyszczonych gospodarstw domowych w 2022 r. w zł.</b>	Grupa I - 10,46
<b>Średnia cena netto za m3 ścieków oczyszczonych przedsiębiorstw w 2022 r. w zł.</b>	Grupa II – 12,66

## **2. Gospodarka mieszkaniowa realizowana przez Zakład Gospodarki Komunalnej w Lubniewicach.**

Zakład Gospodarki Komunalnej w Lubniewicach zajmuje się administrowaniem zasobem mieszkaniowym i lokalami użytkowymi w Gminie Lubniewice.

W administrowaniu ZGK posiada budynek na ul. Harcerskiej 21 z 4 lokalami użytkowymi oraz budynek Świerczów 8 z 9 lokalami socjalnymi.

Dane na temat gospodarki mieszkaniowej na terenie Gminy Lubniewice realizowanej przez ZGK Lubniewice w 2022 r. prezentuje **Tabela nr 3.**



**TABELA NR 3**

**GOSPODARKA MIESZKANIOWA W ZGK LUBNIEWICE**

<b>Ilość mieszkań komunalnych</b>	15
<b>Ilość mieszkań komunalnych sprzedanych przez Gminę w 2022 r.</b>	0
<b>Ilość lokali socjalnych</b>	11
<b>Ilość lokali użytkowych</b>	4
<b>Budynki z lokalami użytkowymi w administrowaniu</b>	1
<b>Budynki z lokalami socjalnymi w administrowaniu</b>	1



## **7. INFORMACJA Z REALIZACJI POLITYK, PROGRAMÓW I STRATEGII**

### **7.1. PLAN ROZWOJU STRATEGICZNEGO GMINY LUBNIEWICE NA LATA 2021-2027**

19 września 2022 r. uchwałą Rady Miejskiej nr XXXVII/240/2022 przyjęto Plan Rozwoju Strategicznego Gminy Lubniewice na lata 2021-2027. Dokument został przygotowany m.in. w oparciu o wcześniejsze konsultacje społeczne, na podstawie których dokonano diagnozy społeczno – gospodarczej oraz diagnozy sytuacji przestrzennej i środowiskowej w Gminie Lubniewice. Na tej podstawie powstał dokument, który określa długookresowy plan działania, wskazuje kierunki rozwoju i cele strategiczne gminy.

### **7.2. ZAGOSPODAROWANIE PRZESTRZENNE**

Miejscowe plany zagospodarowania przestrzennego Gminy Lubniewice jako akty prawa miejscowego stanowią podstawę planowania przestrzennego. Mają one wiążące, nadrzędne znaczenie dla gospodarki nieruchomościami. Podstawowymi dokumentami określającymi politykę przestrzenną gminy Lubniewice są: Studium uwarunkowań i kierunków zagospodarowania przestrzennego gminy Lubniewice przyjętego przez Radę Miasta i Gminy Lubniewice uchwałą Nr XVI/125/2000 dnia 28.06.2000 r. zmienionego uchwałą Rady Miejskiej w Lubniewicach nr XXVI/192/2013 z dnia 28 lutego 2013 r., oraz uchwałą Nr XL/251/2022 dnia 21 listopada 2022 dotyczącej uchwalenia Studium uwarunkowań i kierunków zagospodarowania przestrzennego gminy Lubniewice. Opracowania te kompleksowo określają cele i kierunki polityki przestrzennego zagospodarowania gminy. Kierunki wyznaczone w studium znajdują swoje odzwierciedlenie w planach zagospodarowania przestrzennego. Na terenie gminy obowiązuje obecnie 13 miejscowych planów zagospodarowania przestrzennego.



Obowiązujące plany dotyczą:

- 3 obrębu Rogi;
- 4 obrębu Glisno;
- 1 obrębu Jarnatów;
- 3 obrębu Lubniewice;
- 2 przebiegu gazociągu na terenie obrębu Glisno, Lubniewice, Jarnatów i Rogi.

W 2022 roku zostały uchwalone 2 miejscowe plany zagospodarowania przestrzennego dla:

- miejscowy plan zagospodarowania przestrzennego dla terenu położonego w rejonie jez. Lubniewsko w obrębie Glisno w gminie Lubniewice.
- miejscowy plan zagospodarowania przestrzennego dla założenia pałacowego w miejscowości Rogi.

W 2022 r. wydano 5 decyzji o ustaleniu lokalizacji inwestycji celu publicznego na terenie gminy. Inwestycje te dotyczyły budowy sieci wodociągowej i kanalizacyjnej na terenie gminy Lubniewice oraz na rewitalizację Parku Miłości.

W roku 2022 wydano 31 decyzje o warunkach zabudowy w tym:

- 18 decyzji dotyczących zabudowy mieszkaniowej jednorodzinnej;
- 13 inne.

### 7.3. LOKALNY PROGRAM REWITALIZACJI

Gminny Program Rewitalizacji powstał w 2016 roku. Analiza wskaźnikowa wykazała takie przestrzenie funkcjonalne Gminy, które są najbardziej narażone na degradację. Najwięcej negatywnych wskazań charakteryzuje miasto Lubniewice – 8. Pozostała część Gminy, czyli sołectwa Glisno, Jarnatów, Rogi charakteryzują się liczbą 5 zjawisk kryzysowych spośród analizowanych. Wybór podobszaru podyktowany był również diagnozą występujących



problemów, tj. nadmierne korzystanie ze świadczeń społecznych, bezrobocie, przestępczość czy niski poziom aktywności gospodarczej, które zostały potwierdzone również w dokumentach strategicznych oraz wyrażone w potrzebach rewitalizacyjnych zgłaszanych przez interesariuszy rewitalizacji.

Rysunek: Obszar wyznaczony do rewitalizacji

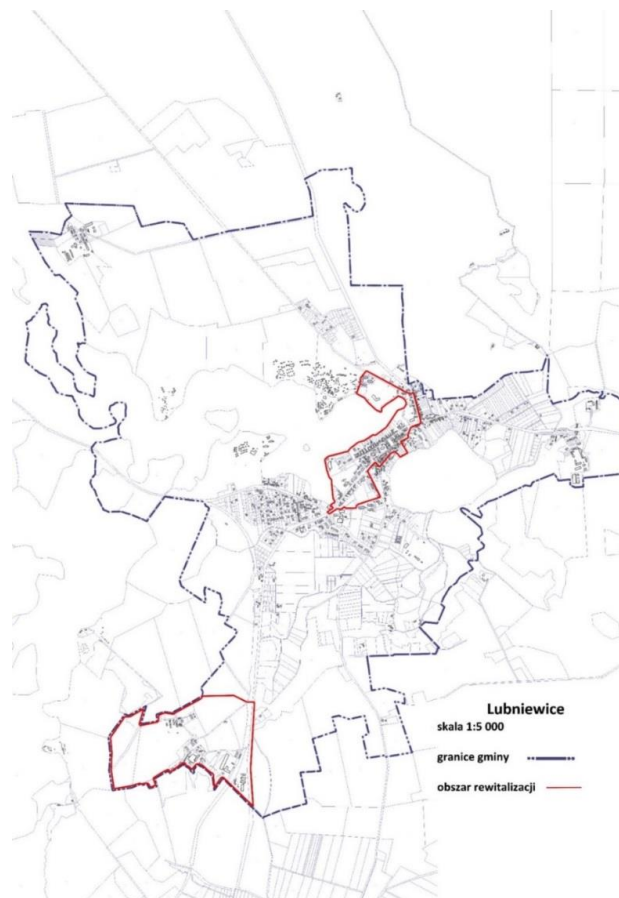



Powierzchnia terenu wyznaczonego do rewitalizacji wynosi 49,9290 ha, tj. zajmuje 0,38% powierzchni całej Gminy. Na obszarze rewitalizacji mieszkają 863 osoby, co stanowi 28,14% mieszkańców całej Gminy Lubniewice.

Wyznaczone obszary rewitalizacji służą wzmocnieniu i wykorzystaniu gospodarczych, społecznych i instytucjonalnych potencjałów Gminy Lubniewice. Jednocześnie wpisują się w strategię gminne, powiatowe i krajowe.

#### 7.4. PROGRAM OPIEKI NAD ZABYTKAMI

Gmina Lubniewice jest w trakcie opracowywania Gminnego Programu Opieki nad Zabytkami. Gminna Ewidencja Zabytków Gminy Lubniewice została opracowana w grudniu 2013 r. i przyjęta Zarządzeniem nr 99/2013 Burmistrza Lubniewic z dnia 15 marca 2013 r. Ewidencja jest dokumentem otwartym i jest stale weryfikowana i aktualizowana.

#### 7.5. PLAN GOSPODARKI NISKOEMISYJNEJ

Plan Gospodarki Niskoemisyjnej (PGN) to strategiczny dla gminy dokument, mający wpływ na lokalną gospodarkę ekologiczną i energetyczną. PGN zawiera informacje o ilości wprowadzanych do powietrza pyłów i gazów cieplarnianych na terenie gminy, podając jednocześnie propozycje konkretnych i efektywnych działań ograniczających te ilości. Zadaniem długoterminowymi, poprawiającymi stan środowiska atmosferycznego, ujętymi w planie są:



- sukcesywna termomodernizacja budynków na terenie gminy, w tym termomodernizacja obiektów użyteczności publicznej;
- wspieranie rozwoju odnawialnych źródeł energii;
- działania w zakresie likwidacji źródeł niskiej emisji.

Działania w ramach PGN to również wymierne oszczędności dla gminy oraz szereg działań promocyjno-informacyjnych adresowanych bezpośrednio do mieszkańców gminy. Rzeczywiste oszczędności będą miały charakter potęgowy, ze względu na rosnące na przestrzeni lat ceny paliw oraz energii elektrycznej i surowców do produkcji energii cieplnej. Poprzez ograniczenie zużycia energii i wzrost produkcji energii z OZE, realizacja Planu Gospodarki Niskoemisyjnej przyczyni się również do poprawy bezpieczeństwa energetycznego Gminy, a wdrożone projekty i osiągnięte wskaźniki przyczyniają się do realizacji krajowej i unijnej strategii ochrony klimatu.

W odniesieniu do stanu atmosfery na obszarze strefy lubuskiej, w tym gminy Lubniewice, istotnym problemem jest stężenie pyłu zawieszonego PM10 – wskaźnik zanieczyszczenia powietrza. Wiąże się go z tzw. niską emisją, pochodzącą z ogrzewania indywidualnego, gdzie jako podstawowe paliwo używany jest węgiel, szczególnie ten o niskiej jakości – dużej zawartości popiołu i siarki, a jako źródło grzewcze używane są kotły o niskiej sprawności. Program „Czyste Powietrze” jest teraz priorytetowym zadaniem w skali całego kraju.

Skupia się na wymianie starych pieców i kotłów na paliwo stałe oraz termomodernizacji budynków jednorodzinnych. Działania te nie tylko pomogą chronić środowisko, ale dodatkowo zwiększą budżet domowy, dzięki oszczędności finansowym. Dotacje i pożyczki dla mieszkańców naszej gminy udzielane są za pośrednictwem Wojewódzkiego Funduszu Ochrony Środowiska i Gospodarki Wodnej w Zielonej Górze. W 2022 roku wielu mieszkańców gminy zwracało się do Urzędu Miejskiego w Lubniewicach w celu uzyskania



większej ilości informacji dotyczących działania wdrożonego programu. Dzięki możliwości otrzymania dofinansowania, zainteresowanie wymianą źródła ciepła oraz wykonaniem termomodernizacji budynku cały czas rośnie.

Dodatkowo począwszy od 1 lipca 2021 r. do 30 czerwca 2022 r. właściciele i zarządcy budynków oraz lokali mają obowiązek zgłoszenia źródła ogrzewania do CEEB (Centralnej Ewidencji Emisyjności Budynków), która została utworzona na podstawie ustawy z dnia 28 października 2020 r. o zmianie ustawy o wspieraniu termomodernizacji i remontów oraz niektórych innych ustaw (Dz. U. poz. 2127). Celem CEEB jest gromadzenie, przetwarzanie i analizowanie szczegółowych danych o budynkach w całej Polsce, co umożliwi dokonanie szczegółowej diagnozy stanu sektora mieszkalnictwa i określenie adekwatnych działań naprawczych w tym sektorze, co w konsekwencji przyczyni się do poprawy jakości powietrza.

## 7.6. PROGRAM OCHRONY ŚRODOWISKA

Środowisko przyrodnicze Gminy Lubniewice charakteryzuje się wysokimi wartościami i walorami potwierdzonymi wprowadzeniem szczególnych form ochrony o znaczeniu ponadlokalnym. Na terenie gminy występują następujące tereny prawnie chronione:

- Obszar Chronionego Krajobrazu „9-Pojezierze Lubniewicko-Sulęcińskie”;
- pomniki przyrody: 16 sztuk;
- użytki ekologiczne: Glisno I, Rogi, Torfowiska Rogi, Glisno II, „Olszynowe Bagno”;
- rezerwat ścisły „Janie im Włodzimierza Korsaka”;
- Zespół przyrodniczo - krajobrazowy „Uroczysko Lubniewsko”.

Przyjętą uchwałą Rady Miejskiej w Lubniewicach nr XLII/269/2023 z dnia 30 stycznia 2023 r. Program Ochrony Środowiska dla gminy Lubniewice na lata 2022-2025 z perspektywą na lata



2026-2029 jest podstawowym narzędziem prowadzenia polityki ochrony środowiska na terenie gminy. Według założeń, przedstawionych w niniejszym opracowaniu, sporządzenie programu doprowadzi do poprawy stanu środowiska naturalnego, efektywnego zarządzania środowiskiem, zapewni skuteczne mechanizmy chroniące środowisko przed degradacją, a także stworzy warunki dla wdrożenia wymagań obowiązującego w tym zakresie prawa. Opracowanie, jakim jest Program Ochrony Środowiska określa politykę środowiskową, a także wyznacza cele i zadania środowiskowe, które odnoszą się do aspektów środowiskowych, usystematyzowanych według priorytetów. Podczas tworzenia dokumentu, przyjęto założenie, iż powinien on spełniać rolę narzędzia pracy przyszłych użytkowników, ułatwiającego i przyspieszającego rozwiązywanie poszczególnych zagadnień.

### **Raport z realizacji POŚ**

Przygotowany przez gminę raport z wykonania Programu Ochrony Środowiska dla Gminy Lubniewice na lata 2018-2021 z perspektywą na lata 2022-2025 przyjęty uchwałą nr XXXVI/226/2022 Rady Miejskiej w Lubniewicach z dnia 20 czerwca 2022 r. jest jednym z elementów monitoringu stanu realizacji zadań. Można wyróżnić poszczególne zrealizowane zadania:

- Na terenie Gminy rozbudowywana jest na bieżąco sieć kanalizacyjna i wodociągowa, modernizowane są stacje uzdatniania wody (SUW Glisno),
- Zarybianie i ochrona jezior przed degradacją: corocznie jezioro Lubiąż (dzierzawa od Skarbu Państwa) Gmina Lubniewice zarybia gatunkami ryb określonymi w operacie rybackim. Wpuszczone do jeziora m.in. narybek węgorza, szczupaka, sandacza, karpia i lina.
- Rewitalizacja Parku Miłości w Lubniewicach – Zarząd Województwa Lubuskiego w ramach Regionalnego Programu Operacyjnego przyznał Gminie Lubniewice dofinansowanie do projektu „Rewitalizacja Parku Miłości – udostępnienie i ochrona



zasobów przyrodniczych Lubniewic” – wartość przyznanego dofinansowania szacowana jest na 950 000,00 zł,

- Utrzymywana jest zieleń, zadrzewienia oraz zakrzewienia na terenie Gminy Lubniewice (m.in. zabiegi pielęgnacyjne na drzewach w Parku Europejskim i na Placu Kasztanowym; usunięto topole kanadyjskie na odcinku drogi wojewódzkiej na 136 z uwagi na stan zdrowotny i statykę drzew, które stwarzały ryzyko dla bezpieczeństwa ruchu drogowego, ludzi oraz mienia.
- Termomodernizacja budynków. W ramach pozyskanych z Rządowego Funduszu Inwestycji Lokalnych środków finansowych w wysokości 600.000,00 zł wymieniono w znacznej części oświetlenie w hali sportowej i szkole podstawowej oraz docieplono i uszczelniono dachy budynków. Następne etapy wymiany oświetlenia i instalacji paneli fotowoltaicznych przyczynią się do obniżenia kosztów energii elektrycznej. Z roku na rok przyrasta ilość gospodarstw domowych wykorzystujących gaz ziemny do celów grzewczych. Wszystkie większe zakłady pracy i osiedla zostały podłączone do sieci gazowej. Dużym zainteresowaniem wśród mieszkańców cieszą się również niekonwencjonalne źródła energii dla ogrzewania wody (np. systemy solarne). Niska emisja ograniczana jest również poprzez oszczędność ciepła związaną z wykonywaniem termomodernizacji budynków. Pracownicy Urzędu Miejskiego w Lubniewicach współpracują z doradcami energetycznymi z Wojewódzkiego Funduszu Ochrony Środowiska i Gospodarki Wodnej w Zielonej Górze w zakresie systemu wsparcia doradczego dla sektora publicznego, mieszkaniowego oraz przedsiębiorców w zakresie efektywności energetycznej oraz OZE.
- Prowadzona jest na bieżąco edukacja ekologiczna mieszkańców w celu wyeliminowania problemu spalania odpadów w piecach domowych. Współpracujemy z Celowym Związkiem Gmin CZG-12 przy udziale placówek oświatowych oraz



Nadleśnictwa Lubniewice dot. eventów ekologiczno-edukacyjnych np. „Gramy w zielone”, „Zamień odpadki na kwiatki” mających na celu przybliżenie mieszkańcom zasady prawidłowej segregacji odpadów komunalnych.

### 7.7. PROGRAM USUWANIA AZBESTU

Program został opracowany i uchwalony zgodnie z przyjętym w 2009 r. przez Radę Ministrów Programem Oczyszczania Kraju z Azbestu na lata 2009-2032. Celem Programu jest usunięcie i unieszkodliwienie wyrobów zawierających azbest, minimalizacja negatywnych skutków zdrowotnych spowodowanych obecnością azbestu na terenie gminy oraz likwidacja jego szkodliwego oddziaływania na środowisko. Obowiązkiem gminy jest wykonywanie założeń programu i jego coroczna aktualizacja. Ostatnia aktualizacja Programu przyjęta została uchwałą Nr XXXII/253/2017 Rady Miejskiej w Lubniewicach z dnia 8 listopada 2017 r.

**W 2022 roku Gmina Lubniewice otrzymała dofinansowanie w wysokości 7859,60 zł (70 % kosztów kwalifikowanych. Z Wojewódzkiego Funduszu Ochrony Środowiska i Gospodarki Wodnej w Zielonej Górze kwota 3143,84 zł i z Narodowego Funduszu i Ochrony Środowiska i Gospodarki Wodnej w Warszawie kwota 47145,76 zł). W ramach zadania dokonano demontażu i odbioru płyt azbestowo-cementowych z dwunastu nieruchomości na terenie Gminy w miejscowościach: Lubniewice, Glisno, Jarnatów oraz Rogi. Zdemontowanych oraz przekazanych do utylizacji zostało łącznie 16,04 Mg odpadów azbestowych, które stanowią płyty azbestowe o powierzchni 1069,34 m<sup>2</sup>. Odpady zostały zdemontowane i odebrane przez Logistyka Odpadów – Realizacje Sp. z o.o., ul. Szklana 20,**



43-300 Bielsko - Biała i przekazane na składowisko odpadów w Sierpcu zarządzane przez Zakład Gospodarki Komunalnej i Mieszkaniowej w Sierpcu Sp. z o.o.

## 7.8. GOSPODARKA ODPADAMI KOMUNALNYMI

Gmina Lubniewice należy do Celowego Związku Gmin CZG-12, który zagospodarowuje odpady z terenu 15 gmin członkowskich, gdzie działa system segregacji na 5 frakcji określony rozporządzeniem Ministra Środowiska z 2016 r. w sprawie szczegółowego sposobu selektywnego zbierania wybranych frakcji odpadów. W 2022 r. odbiorem i transportem odpadów komunalnych zajmowało się Przedsiębiorstwo Wielobranżowe LS-PLUS Sp. z o.o. Odpady komunalne kierowane były do Zakładu Unieszkodliwiania Odpadów Komunalnych w Długoszynie. Systemem objętych było 2424 osób 1226 gospodarstw domowych. Zbiórkę selektywną zadeklarowało 100% właścicieli gospodarstw domowych.

Łączna ilość odpadów komunalnych zebranych z terenu Gminy Lubniewice w 2022 roku wynosiła 1406,8390 Mg, z czego 746,4000 Mg stanowiły niesegregowane (zmieszane) odpady komunalne, tj. 53,05 % ogółu zebranych odpadów komunalnych.

W 2022 r. obowiązywały stawki: 26,00 zł w przypadku przekazywania odpadów w sposób selektywny i 52,00 zł w przypadku nie wypełniania obowiązku zbierania odpadów w sposób selektywny. Obowiązuje również ulga za posiadanie kompostownika, która dotyczy tylko nieruchomości jednorodzinnych, a wysokość zwolnienia wynosi 3 zł/miesięcznie od naliczonej opłaty miesięcznej od gospodarstwa domowego.



## 7.9. PROGRAM OPIEKI NAD ZWIERZĘTAMI

Zgodnie z zapisami ustawy o ochronie zwierząt do zadań własnych gminy należy m.in. zapobieganie bezdomności zwierząt. Wypełniając ustawowy obowiązek Rada Miejska w Lubniewicach przyjęła Program opieki nad zwierzętami bezdomnymi oraz zapobiegania bezdomności zwierząt na terenie Gminy Lubniewice w 2022 r. Dokument ten zawiera wskazanie 8 głównych zadań przewidzianych do realizacji, a mianowicie:

- zapewnienie bezdomnym zwierzętom miejsca w schronisku;
- poszukiwanie właścicieli dla bezdomnych zwierząt;
- opieka nad wolno żyjącymi kotami;
- odławianie bezdomnych zwierząt;
- sterylizacja albo kastracja zwierząt;
- usypianie ślepych miotów;
- zapewnienie miejsca dla zwierząt gospodarskich;
- zapewnienie całodobowej opieki weterynaryjnej w przypadku zdarzeń drogowych z udziałem zwierząt.

Wydatki związane z realizacją zadań określonych w programie w 2022 r. wyniosły 17 957,92 zł. Odłowiono 2 psy, w schronisku przebywały w roku 2022 3 psy. 24 bezdomne koty poddano sterylizacji.

## 8. POLITYKA SPOŁECZNA

### 8.1. POMOC SPOŁECZNA

Pomoc społeczna jest instytucją polityki społecznej państwa mającą na celu umożliwienie osobom i rodzinom przezwycięzenie trudnych sytuacji życiowych, których nie są w stanie



pokonać, wykorzystując własne uprawnienia, zasoby i możliwości. Pomoc społeczna wspiera osoby i rodziny w wysiłkach zmierzających do zaspokojenia niezbędnych potrzeb i umożliwia im życie w warunkach odpowiadających godności człowieka. Zasadniczym celem pomocy społecznej jest doprowadzenie do życiowego usamodzielnienia osób i rodzin korzystających z pomocy oraz zintegrowanie ich ze środowiskiem.

Miejsko – Gminny Ośrodek Pomocy Społecznej w Lubniewicach swoim zasięgiem działania obejmuje teren Gminy Lubniewice.

## 8.2. ŚWIADCZENIA Z POMOCY SPOŁECZNEJ

Pomoc finansową, rzeczową oraz pomoc w ramach pomocy społecznej w roku 2022 otrzymało 120 rodzin.

Udzielono następujących form pomocy:

- a) zasiłki celowe i specjalne zasiłki celowe ( w tym pokrycie kosztów sprawienia pogrzebu osobie samotnej oraz pokrycie wydatków związanych ze zdarzeniem losowym) - pomocy w tej formie udzielono 12 rodzinom. Na ten cel ogółem wydatkowano w 2022 r. kwotę w wysokości 2.658,88 zł;
- b) zasiłki okresowe - w 2022 roku zasiłek okresowy przyznano 61 rodzinom. Na ten cel wydatkowano kwotę 159 891 zł;
- c) zasiłki stałe - w 2022 roku z tej formy pomocy skorzystało 28 rodzin. Na to zadanie wydatkowano w 2022 roku kwotę 156 285 zł.



### 8.3. WIELOLETNI PROGRAM „POMOC PAŃSTWA W ZAKRESIE DOŻYWIANIA” ORAZ POMOC ŻYWNOŚCIOWA W RAMACH PROGRAMU OPERACYJNEGO POMOC ŻYWNOŚCIOWA 2014-2020 (PO PŻ)

1. Rada Ministrów w dniu 15 października 2018 r. podjęła Uchwałę Nr 140 w sprawie ustanowienia wieloletniego rządowego programu "Posiłek w szkole i w domu" na lata 2019-2023. Tym samym od 1 stycznia 2019 r. straciła moc uchwała nr 221 Rady Ministrów z dnia 10 grudnia 2013 r. w sprawie ustanowienia wieloletniego programu wspierania finansowego gmin w zakresie dożywiania "Pomoc państwa w zakresie dożywiania" na lata 2014-2020.

Program ma na celu zapewnienie pomocy osobom starszym, niepełnosprawnym, o niskich dochodach oraz dzieciom, które wychowują się w rodzinach znajdujących się w trudnej sytuacji. Program przewiduje wsparcie finansowe gmin w udzieleniu pomocy w formie posiłku, świadczenia pieniężnego (w postaci zasiłku celowego na zakup posiłku lub żywności) oraz świadczenia rzeczowego w postaci produktów żywnościowych.

Oferowana w Programie pomoc skierowana jest do dzieci i młodzieży oraz osób dorosłych, którzy spełniają warunki otrzymania pomocy wskazane w ustawie o pomocy społecznej oraz kryterium dochodowe (150% kryterium dochodowego uprawniającego do świadczeń z pomocy społecznej):

- 1164 zł dla osoby samotnie gospodarującej;
- 900 zł dla osoby w rodzinie.

Wskazany Program jest także narzędziem wspierania finansowego gmin, w zakresie realizacji zadań własnych o charakterze obowiązkowym.

Program przewiduje udzielenie pomocy w jednej z trzech form:

- 1) posiłek;
- 2) świadczenie pieniężne na zakup posiłku lub żywności;



3) świadczenie rzeczowe w postaci produktów żywnościowych.

Ze środków przekazywanych w ramach Programu gminy udzielają wsparcia osobom spełniającym warunki otrzymania pomocy wskazane w ustawie z dnia 12 marca 2004 r. o pomocy społecznej, dalej także u.p.s. (szczególnie art. 7 u.p.s.) oraz spełniającym kryterium dochodowe w wysokości 150% kryterium, o którym mowa w art. 8 u.p.s.:

1) dzieciom do czasu podjęcia nauki w szkole podstawowej;

2) uczniom do czasu ukończenia szkoły ponadpodstawowej lub szkoły ponadgimnazjalnej - w formie posiłku, świadczenia pieniężnego na zakup posiłku lub żywności albo świadczenia rzeczowego w postaci produktów żywnościowych.

W ramach programu w 2022 r. wydatkowano środki w wysokości 51.667 zł, z tego:

- Pomocą w formie gorącego posiłku objęte były dzieci uczęszczające do placówek edukacyjnych w tym do:
  - Samorządowego Przedszkola w Lubniewicach;
  - Zespół Szkół Technicznych i Ogólnokształcących w Gorzowie Wlkp.;
  - Specjalnego Ośrodka Szkolno – Wychowawczego;
  - Centrum Kształcenia Zawodowego i Ustawicznego – Internat;
  - refundacja – OPS Międzyrzecz (jedna osoba dorosła z terenu Gminy Lubniewice);

W ramach dożywiania dzieci w przedszkolu, w szkołach oraz osób dorosłych wydatkowano kwotę 8.092 zł.

W ramach Programu wypłacono również świadczenia pieniężne na zakup żywności na kwotę 27.681 zł. Z tej formy pomocy skorzystało 35 rodzin;

Pomocy w formie rzeczowej (paczki żywnościowe) udzielono dla 28 rodzin korzystających z Programu „ Pomoc państwa w zakresie dożywiania”. Na ten cel wydatkowano kwotę w wysokości 15 894 zł.



Współpraca zawarta na podstawie Umowy nr 28/ Podprogram 2017 zawartej dnia 20 października 2017 roku na realizację zadań z zakresu dystrybucji artykułów spożywczych dla osób najbardziej potrzebujących w ramach Programu Operacyjnego Pomoc Żywnościowa 2014-2020 Europejskiego Funduszu Pomocy Najbardziej Potrzebującym realizowanego w Podprogramie 2016.

Program Operacyjny Pomoc Żywnościowa 2014-2020 (PO PŻ) jest krajowym programem operacyjnym współfinansowanym ze środków Europejskiego Funduszu Najbardziej Potrzebującym, który realizowany jest w oparciu o rozporządzenie Parlamentu Europejskiego i Rady Nr 223/2014 z dnia 11 marca 2014 r. w sprawie Europejskiego Funduszu Pomocy Najbardziej Potrzebującym (Dz. Urz. UE L 72 z 12.03.2014 r., str. 1), zwanego dalej rozp. FEAD.

PO PŻ jest finansowany ze środków Unii Europejskiej (FEAD) i ze środków krajowych (budżet państwa) w podziale 85% i 15%. Alokacja Funduszu dla Polski na okres realizacji w latach 2014-2020 wyniosła około 473 mln EUR (w cenach bieżących). Wkład środków krajowych wynosił około 83 mln EUR.

PO PŻ przyczynia się do ograniczania ubóstwa poprzez zwiększenie bezpieczeństwa żywnościowego osób najbardziej potrzebujących i realizację działań na rzecz włączenia społecznego.

Pomoc w ramach PO PŻ kierowana jest do tych osób i rodzin, które z powodu niskich dochodów nie mogą zapewnić sobie/rodzinie odpowiednich produktów żywnościowych (posiłków) i dlatego też trafiać do ograniczonej liczby osób znajdujących się w najtrudniejszej sytuacji (określonej przesłankami z art. 7 ustawy o pomocy społecznej oraz poziomem dochodów odniesionych do procentowej wartości odpowiedniego kryterium dochodowego określonego w tej ustawie), stanowiąc systematyczne wsparcie. Pomoc udzielana jest w postaci artykułów spożywczych lub posiłków, które są przekazywane bezpłatnie osobom najbardziej potrzebującym.



Przyjęte w 2021 r. kryteria dostępu do korzystania z pomocy w formie POPŻ 2014-2020		
1.	Osoby samotnie gospodarujące	1707,20 zł / osobę
2.	Osoby w rodzinie	1320 zł / osobę

Zestawienie liczby osób objętych pomocą żywnościową

L.p.	Nazwa Organizacji	Liczba rodzin	Liczba osób objęta pomocą żywnościową		
			W tym:		
			Kobiety	Mężczyźni	Dzieci
1.	MGOPS w Lubniewicach - umowa 2022	80	50	57	15

#### 8.4. DOMY POMOCY SPOŁECZNEJ

Pobyty w domach pomocy społecznej jest formą wsparcia adresowaną do osób wymagających całodobowej opieki z powodu wieku, choroby lub niepełnosprawności, które nie mogą funkcjonować w codziennym życiu i którym nie można zapewnić niezbędnych usług opiekuńczych w miejscu zamieszkania. Na ten cel w 2022 r. wydatkowano kwotę 107.937,35 zł. Koszt pobytu pokryto 3 osobom.

#### 8.5. PIECZA ZASTĘPCZA

Zgodnie z art. 191 ust. 8 ustawy o wspieraniu rodziny i systemie pieczy zastępczej w przypadku umieszczenia dziecka w rodzinie zastępczej gmina właściwa ze względu na



miejsce zamieszkania dziecka współfinansuje w kosztach umieszczenia dziecka w pieczy zastępczej. Wysokość opłaty uzależniona jest od długości pobytu dzieci w pieczy zastępczej i wynosi odpowiednio 10 % w pierwszym roku, 30 % w drugim i 50 % w trzecim i następnych latach.

W roku 2022 Gmina Lubniewice opłacała pobyt 6 dzieci w pieczy zastępczej. W 2022 r. wydatek na ten cel wyniósł 13.033,78 zł.

ŚWIADCZENIA PIENIĘŻNE Z POMOCY SPOŁECZNEJ	
ZASIŁEK STAŁY	
Liczba osób	28
Kwota świadczeń w zł	156 285,00
w tym:	
Zasiłek stały dla osób samotnie gospodarujących	
Liczba osób	25
Kwota świadczeń w zł	144 077,00
Zasiłek stały dla osoby w rodzinie	
Liczba osób	5
Kwota świadczeń w zł	12 208,00



ZASIŁEK OKRESOWY	
Liczba osób	61
Kwota świadczeń w zł	159 891,00
Zasiłek okresowy z tytułu bezrobocia	
Liczba osób	39
Kwota świadczeń w zł	133 126,00
Zasiłek okresowy z tytułu niepełnosprawności	
Liczba osób	10
Kwota świadczeń w zł	11 138,00
Zasiłek okresowy z innego tytułu	
Liczba osób	14
Kwota świadczeń w zł	15 553,00
ZASIŁEK CELOWY I CELOWY SPECJALNY	
Liczba osób	12
Kwota świadczeń w zł	2486,00
ZASIŁEK CELOWY PRYZNANY W RAMACH PROGRAMU WIELOLETNIEGO "POMOC PAŃSTWA W ZAKRESIE DOŻYWIANIA"	
Liczba osób	35



Kwota świadczeń w zł	27 681,00
ŚWIADCZENIA NIEPIENIĘŻNE Z POMOCY SPOŁECZNEJ	
POSIŁEK ORAZ POMOC RZECZOWA	
Liczba osób	28
Kwota świadczeń w zł	23 986,00
ODPŁATNOŚĆ GMINY ZA POBYT W DOMU POMOCY SPOŁECZNEJ	
Liczba osób	3
Kwota świadczeń w zł	107 937,00
RODZINY ZASTĘPCZE	
Liczba dzieci umieszczonych w pieczy zastępczej	6
Odpłatność za pobyt dziecka w pieczy zastępczej w zł	13.034,00

#### 8.6. ŚWIADCZENIA RODZINNE, ŚWIADCZENIA Z FUNDUSZU ALIMENTACYJNEGO ORAZ SKŁADKI NA UBEZPIECZENIE EMERYTALNE I RENTOWE Z UBEZPIECZENIA SPOŁECZNEGO

Miejsko - Gminny Ośrodek Pomocy Społecznej w Lubniewicach realizuje zadanie zlecone gminie na podstawie ustawy z dnia 28 listopada 2003 r. o świadczeniach rodzinnych, która



określa warunki nabywania prawa do świadczeń rodzinnych oraz zasady ustalania, przyznawania i wypłacania tych świadczeń.

1. Świadczeniami rodzinnymi są:

- zasiłek rodzinny oraz dodatki do zasiłku rodzinnego;
- zasiłek pielęgnacyjny i świadczenie pielęgnacyjne;
- specjalny zasiłek opiekuńczy.

Na świadczenia rodzinne w 2022 roku wydatkowano kwotę w wysokości 897.211,31 zł

2. Składki na ubezpieczenie emerytalno – rentowe opłacane za osoby pobierające świadczenie pielęgnacyjne, specjalny zasiłek opiekuńczy oraz zasiłek dla opiekuna wydatkowano kwotę 107.350,73 zł.

3. Świadczenia z funduszu alimentacyjnego.

Miejsko - Gminny Ośrodek Pomocy Społecznej w Lubniewicach realizuje ustawę z dnia 07 września 2007 r. o pomocy osobom uprawnionym do alimentów.

W 2022 roku na ten cel wydatkowano kwotę w wysokości 72.522,23 zł.

Na obsługę świadczeń rodzinnych i funduszu alimentacyjnego w 2022 r. wydano środki na ogólną kwotę 31.466,54 zł.

Łącznie w 2022 roku na świadczenia rodzinne i fundusz alimentacyjny wraz z kosztami obsługi i składkami społecznymi wydatkowano środki na ogólną kwotę 1.108.550,81 zł.



### 8.7. SKŁADKI NA UBEZPIECZENIE ZDROWOTNE

W 2022 r. opłacono składki zdrowotne dla osób:

- pobierających świadczenie pielęgnacyjne, specjalny zasiłek opiekuńczy oraz zasiłek dla opiekuna. Kwota wydatkowana na ten cel wyniosła 30.804,00 zł.
- pobierających zasiłek stały. Na ten cel wydatkowano kwotę w wysokości 13.499,71 zł.

### 8.8. ŚWIADCZENIA WYCHOWAWCZE

Miejsko – Gminny Ośrodek Pomocy Społecznej w Lubniewicach realizuje zadanie zlecone gminie na podstawie ustawy z dnia 11 lutego 2016 roku o pomocy państwa w wychowywaniu dzieci, która określa warunki nabywania prawa do świadczenia wychowawczego oraz zasady ustalania, przyznawania i wypłacania tego świadczenia.

W 2022 r. na świadczenia wychowawcze wydatkowano łącznie kwotę 1.101.692,02 zł.

Od 1 czerwca br., zgodnie z wprowadzonymi zmianami do ustawy zmieniły się zasady naboru wniosków o przyznanie świadczenia wychowawczego.

Począwszy od okresu świadczeniowego 2022/2023 świadczenie wychowawcze przyznaje i wypłaca Zakład Ubezpieczeń Społecznych - w miejsce gminnych i powiatowych organów właściwych - zapewniając w pełni zautomatyzowany proces obsługi programu.

Według nowych zasad, wnioski o świadczenie wychowawcze składa się od 01 lutego do ZUS tylko drogą elektroniczną, a wypłata przyznanego świadczenia odbywa się wyłącznie w formie bezgotówkowej, na wskazane konto bankowe.

### 8.9. PROGRAM RZĄDOWY „DOBRY START”

Miejsko – Gminny Ośrodek Pomocy Społecznej w Lubniewicach realizuje zadanie zlecone gminie na podstawie ustawy z dnia 11 lutego 2016 roku o pomocy państwa w wychowywaniu



dzieci, która określa warunki nabywania prawa do świadczenia wychowawczego oraz zasady ustalania, przyznawania i wypłacania tego świadczenia.

W 2022 r. na świadczenia wychowawcze wydatkowano łącznie kwotę 1.101.692,02 zł.

Od 1 czerwca br., zgodnie z wprowadzonymi zmianami do ustawy zmieniły się zasady naboru wniosków o przyznanie świadczenia wychowawczego.

Począwszy od okresu świadczeniowego 2022/2023 świadczenie wychowawcze przyznaje i wypłaca Zakład Ubezpieczeń Społecznych - w miejsce gminnych i powiatowych organów właściwych - zapewniając w pełni zautomatyzowany proces obsługi programu.

Według nowych zasad, wnioski o świadczenie wychowawcze składa się od 01 lutego do ZUS tylko drogą elektroniczną, a wypłata przyznanego świadczenia odbywa się wyłącznie w formie bezgotówkowej, na wskazane konto bankowe.

#### 8.10. DODATKI MIESZKANIOWE

Dodatek mieszkaniowy jest świadczeniem pieniężnym wypłacanym przez gminę, mającym na celu częściowe pokrycie wydatków mieszkaniowych ponoszonych w związku z zajmowaniem lokalu mieszkalnego.

Na ten cel wydatkowano w 2022 roku kwotę 19.671,08 zł. Dodatki mieszkaniowe wypłacono 8 rodzinom.

#### 8.11. ZASIŁKI SZKOLNE I STYPENDIA

W 2022 roku były wypłacane zasiłki i stypendia szkolne. Na ten cel wydatkowano kwotę 10.473,20 zł. Z pomocy materialnej w formie stypendium skorzystało 8 uczniów.



### 8.12. ZADANIA W ZAKRESIE PRZECIWDZIAŁANIA PRZEMOCY W RODZINIE

Na terenie gminy działa Zespół Interdyscyplinarny. Podstawowym zadaniem zespołu jest realizacja działań określonych w gminnym programie przeciwdziałania przemocy w rodzinie oraz ochrona ofiar przemocy w rodzinie, a także integrowanie i koordynowanie działań podmiotów działających na rzecz ochrony ofiar przemocy w rodzinie oraz specjalistów w zakresie przeciwdziałania przemocy w rodzinie.

W 2022 roku Zespół Interdyscyplinarny objął procedurą „Niebieska karta” 4 rodziny. W ramach działań Zespołu działają grupy robocze, które mają na celu indywidualną pracę z klientem w różnych obszarach.

W skład Zespołu Interdyscyplinarnego w Lubniewicach wchodzi przedstawiciele następujących instytucji:

- Sąd Rejonowy w Sulęcinie;
- Powiatowe Centrum Pomocy Rodzinie w Sulęcinie;
- Gminna Komisja Rozwiązywania Problemów Alkoholowych w Lubniewicach;
- Komenda Powiatowa Policji w Sulęcinie;
- Miejsko – Gminny Ośrodek Pomocy Społecznej w Lubniewicach;
- Szkoła Podstawowa w Lubniewicach;
- Praktyka Lekarza Rodzinnego „Sanvita” w Lubniewicach;
- Stowarzyszenie Na Rzecz Rozwoju i Promocji Wsi Glisno.

### 8.13. USŁUGI OPIEKUŃCZE

Osobie samotnej, która z powodu wieku, choroby lub innych przyczyn wymaga pomocy innych osób, a jest jej pozbawiona, przysługuje pomoc w formie usług opiekuńczych. Liczba



godzin dziennie oraz liczba dni w tygodniu, w których świadczone są usługi jest określona indywidualnie, w zależności od sytuacji i potrzeb danej osoby/rodziny.

Z tej formy pomocy w 2022 roku skorzystało 12 osób. Na ten cel wydatkowano kwotę 13.235,00 zł.

W roku 2022 usługi opiekuńcze dla mieszkańców Gminy Lubniewice świadczone były przez pracowników MGOPS w Lubniewicach.

Od 2018 roku świadczenie to jest współfinansowane w ramach Programu Rządowego „Opieka 75+”.

#### 8.14. SPECJALISTYCZNE USŁUGI OPIEKUŃCZE DLA OSÓB Z ZABURZENIAMI PSYCHICZNYMI

Specjalistyczne usługi opiekuńcze dla osób z zaburzeniami psychicznymi są to usługi dostosowane do szczególnych potrzeb wynikających z rodzaju schorzenia lub niepełnosprawności, świadczone przez osoby ze specjalistycznym przygotowaniem zawodowym. Mogą one być przyznane osobie, która wymaga pomocy innych osób, a rodzina, a także wspólnie niezamieszkujący małżonek, wstępni, zstępni nie mogą takiej pomocy zapewnić.

Pomoc ta polega na rehabilitacji fizycznej i usprawnianiu zaburzonych funkcji organizmu zgodnie z zaleceniami lekarskimi lub specjalisty z zakresu rehabilitacji ruchowej lub fizjoterapii na współpracy ze specjalistami w zakresie wspierania psychologiczno-pedagogicznego i edukacyjno-terapeutycznego zmierzającego do wielostronnej aktywizacji osoby korzystającej ze specjalistycznych usług.

W okresie sprawozdawczym z tej formy pomocy skorzystała 1 osoba. Kwota wydatków na ten cel wyniosła 20.540,00 zł. Zadanie w całości finansowane jest z budżetu państwa.



### 8.15. DODATEK OSŁONOWY

Ustawą z 17.12.2021 r. o dodatku osłonowym wprowadzono nową formę wsparcia części społeczeństwa, a mianowicie dodatek osłonowy, będący elementem rządowej Tarczy Antyinflacyjnej, który ma na celu zniwelować rosnące ceny energii, gazu i żywności. Dodatek osłonowy jako narzędzie pomocowe gospodarstw domowym w roku 2022 dedykowany jest określonej grupie osób (gospodarstw domowych) – obywateli polskich i cudzoziemców – po spełnieniu określonych ustawą przesłanek. Dodatek osłonowy ma charakter świadczenia socjalnego, dlatego nie jest objęty podatkiem dochodowym ani nie będzie podlegał egzekucji. Podane w ustawie kwoty dodatku osłonowego to kwoty, które są wypłacane bezpośrednio beneficjentowi.

Gmina Lubniewice była realizatorem w/w ustawy od stycznia do grudnia 2022 r.

Łączna kwota wypłaconych świadczeń w 2022 r. wyniosła 220.763,25 zł. Koszty obsługi zadania wyniosły 4.328,69 zł.

### 8.16. DODATEK WĘGLOWY

Ustawą z 05.08.2022 r. o dodatku węglowym wprowadzono nową formę wsparcia części społeczeństwa, jaką jest dodatek węglowy, który skierowany został do dużej grupy gospodarstw domowych, w tym również gospodarstw najuboższych energetycznie, celem pokrycia części kosztów wynikających ze wzrostu cen na rynku energii, w tym kosztów opału. Dodatek węglowy ma na celu wsparcie gospodarstw domowych, których głównym źródłem ogrzewania jest kocioł na paliwo stałe, kominek, koza, ogrzewacz powietrza, trzon kuchenny, piecokuchnia, kuchnia węglowa lub piec kaflowy na paliwo stałe, zasilane paliwami stałymi, wpisane lub zgłoszone do Centralnej Ewidencji Emisyjności Budynków. Powyższy dodatek



przyznawany jest niezależnie od dochodu i wynosi on 3000 zł. Wsparcie w formie dodatku węglowego skierowane jest do gospodarstw domowych jedno - lub wieloosobowych i przysługuje po spełnieniu określonych warunków.

Łączna kwota wypłaconych świadczeń w 2022 r. wyniosła 1.044.000,00 zł. Koszty obsługi zadania wyniosły 20.803,52 zł.

### 8.17. DODATEK GRZEWCZY

Dodatek ten reguluje ustawa z 15.09.2022 r. o szczególnych rozwiązaniach w zakresie niektórych źródeł ciepła w związku z sytuacją na rynku paliw reguluje zasady i tryb wsparcia finansowego w postaci jednorazowego dodatku dla gospodarstw domowych, w których głównym źródłem ciepła jest kocioł na paliwo stałe, kominek, koza, ogrzewacz powietrza, trzon kuchenny, piecokuchnia i piec kaflowy na paliwo stałe zasilane peletem drzewnym, drewnem kawałkowym lub innym rodzajem biomasy, kocioł gazowy zasilany skroplonym gazem LPG, oraz kocioł olejowy, wpisane lub zgłoszone do centralnej ewidencji emisyjności budynków.

W/w wsparcie skierowane jest do gospodarstw domowych jedno- lub wieloosobowych i przysługuje po spełnieniu określonych warunków. Wysokość dodatków dla gospodarstw domowych kształtuje się następująco:

3000,00 zł – w przypadku gdy głównym źródłem ciepła jest kocioł na paliwo stałe zasilany peletem drzewnym lub innym rodzajem biomasy, z wyłączeniem drewna kawałkowego;

1000,00 zł – w przypadku gdy głównym źródłem ciepła jest kocioł na paliwo stałe, kominek, koza, ogrzewacz powietrza, trzon kuchenny, piecokuchnia albo piec kaflowy, zasilane drewnem kawałkowym;



500,00 zł – w przypadku gdy głównym źródłem ciepła jest kocioł gazowy zasilany skroplonym gazem LPG;

2000,00 zł – w przypadku gdy głównym źródłem ciepła jest kocioł olejowy.

Łączna kwota wypłaconych świadczeń w 2022 r. wyniosła 371.500,00 zł. Koszty obsługi zadania wyniosły 7.416,74 zł.

#### 8.18. DODATEK ELEKTRYCZNY

Od 1 grudnia 2022 r. w związku ze wzrostem cen energii elektrycznej ustawą o szczególnych rozwiązaniach służących ochronie odbiorców energii elektrycznej w 2023 roku został wprowadzony dodatek elektryczny jako narzędzie stanowiące wsparcie dla gospodarstw domowych w przypadku, gdy główne źródło ogrzewania gospodarstwa domowego jest zasilane energią elektryczną. Regulacja ma na celu zapewnienie wsparcia dla dużej grupy gospodarstw domowych w Polsce, w tym również gospodarstw najuboższych energetycznie, w pokryciu części kosztów energii.

Na koniec 2022 r. wpłynęło 6 wniosków z wypłatą w 2023 r.

#### 8.19. KONFLIKT ZBROJNY NA UKRAINIE – OBYWATELE UKRAINY

W czwartek 24 lutego 2022 r. Rosja zaatakowała Ukrainę. Za naszą wschodnią granicą trwa wojna. Pomoc ma różny wymiar, od pomocy wojskowej po humanitarną. Tysiące Ukraińców przekroczyło naszą granicę i szuka pomocy. Wojna w Ukrainie spowodowała exodus obywateli tego kraju, z których jak dotąd ponad 2 mln skierowało się w pierwszej kolejności do Polski. Wymusiło to na ustawodawcy przyjęcie takich rozwiązań prawnych, które miały zapewnić szybką i efektywną pomoc obywatelom Ukrainy, pozbawionym nie tylko schronienia, ale także dostępu do podstawowych usług i środków niezbędnych dla



codziennego funkcjonowania. Te same wyzwania stanęły przed polskim systemem pomocy społecznej.

Wojna na Ukrainie spowodowała nieznaną wcześniej potrzebę zorganizowania wsparcia i pomocy, w tym finansowej i organizacyjnej dla Ukraińców przybywających do Polski. Ustawodawca w trybie pilnym uchwalił ustawę z 12.03.2022 r. o pomocy obywatelom Ukrainy w związku z konfliktem zbrojnym na terytorium tego państwa. Obecnie, szczególnie przed gminami, w tym jednostkami organizacyjnymi pomocy społecznej, postawiono bardzo duże wyzwania, np. jak środki pomocowe, w tym głównie finansowe, zgodnie z prawem spożytkować, zarówno jeśli chodzi o rodzaje i formy pomocy, jak i pod względem poprawności procedury administracyjnej. To ogrom zagadnień, począwszy od serii zasiłków z pomocy społecznej, poprzez świadczenia rodzinne, wspieranie rodziny, organizację opieki medycznej osób de facto nieposiadających dotychczas ubezpieczenia zdrowotnego w Polsce.

Gmina Lubniewice również włączyła się w pomoc uchodźcom, którzy przybyli na teren gmin. Pomoc miała charakter humanitarny. Uruchomiliśmy zbiórkę żywności, odzieży, środków czystości. Otrzymaliśmy bardzo duże wsparcie z różnych stron. Osoby, które uciekły przed konfliktem zbrojnym na Ukrainie otrzymały bardzo dużą pomoc humanitarną ze strony Gminy Lubniewice.

Ponadto w/w osoby otrzymały również pomoc finansową, którą zagwarantowała ustawa z dnia 12 marca 2022 r. o pomocy obywatelom Ukrainy w związku z konfliktem zbrojnym na terytorium tego państwa.

Pomoc kształtowała się następująco:

1. Jednorazowe świadczenie pieniężne przysługujące obywatelom Ukrainy



Obywatelowi Ukrainy, którego pobyt na terytorium Rzeczypospolitej Polskiej jest uznawany za legalny na podstawie art. 2 ust. 1 w/w ustawy i który został wpisany do rejestru PESEL, przysługuje pomoc w postaci jednorazowego świadczenia pieniężnego w wysokości 300 zł na osobę, przeznaczonego na utrzymanie, w szczególności na pokrycie wydatków na żywność, odzież, obuwie, środki higieny osobistej oraz opłaty mieszkaniowe.

W 2022 r. w/w świadczenie wypłacono 473 osobom, na łączną kwotę w wysokości 141.900,00 zł. Koszty obsługi w/w zadania wyniosły 2.838,00 zł.

## 2. Posiłek w szkole dla dzieci i młodzieży

W ramach pomocy udzielono również pomocy w formie zapewnienie posiłku dla ww. dzieci i młodzieży. Udzielenie tej formy pomocy odbywa się na podstawie art. 48b ust. 5 pkt. 1 ustawy o pomocy społecznej, tj. doraźnie, czyli pomoc powinna być przyznana na czas nie dłużej niż 2 m-ce. Tut. Ośrodek również udzielił wsparcia w tej formie pomocy i pokrył jeden gorący posiłek dla dzieci i młodzieży w szkole dla 4 uczniów w przedszkolu dla 6 dzieci na łączną kwotę 1.098,50 zł.

## 3. Świadczenia rodzinne

Obywatelowi Ukrainy przebywającemu na terytorium Rzeczypospolitej Polskiej, którego pobyt na terytorium Rzeczypospolitej Polskiej jest uznawany za legalny na podstawie art. 2 ust. 1 w/w ustawy, przysługuje prawo do świadczeń rodzinnych, o których mowa w ustawie z dnia 28 listopada 2003 r. o świadczeniach rodzinnych.

W 2022 r. z tej formy pomocy skorzystało 41 rodzin, na łączną kwotę 31.976,52 zł. Koszty obsługi w/w świadczenia wyniosły 959,30 zł.



#### 4. Stypendia i zasiłki szkolne

Umożliwiając kontynuację nauki uczniom ukraińskim przybyłym na terytorium Rzeczypospolitej Polskiej konieczne stało się uregulowanie systemu ich wsparcia, w celu zmniejszenia różnic w dostępie do edukacji, umożliwienia pokonywania barier dostępu do edukacji wynikających z trudnej sytuacji materialnej uczniów oraz wsparcia uczniów znajdujących się przejściowo w trudnej sytuacji materialnej z powodu zdarzenia losowego. Celem materialnego wsparcia o charakterze socjalnym uczniów - obywateli Ukrainy, wprowadzono w specustawie dla Ukrainy regulację art. 53, umożliwiającą objęcie ich pomocą w formie stypendium szkolnego lub zasiłku szkolnego.

W okresie sprawozdawczym z tej formy pomocy skorzystało 8 uczniów. Kwota wypłaconych świadczeń wyniosła 5.170,80 zł.

#### 5. Pomoc psychologiczna

Obywatelowi Ukrainy przebywającemu na terytorium Rzeczypospolitej Polskiej, którego pobyt na terytorium Rzeczypospolitej Polskiej jest uznawany za legalny na podstawie art. 2 ust. 1, może być zapewniona bezpłatna pomoc psychologiczna.

Z tej formy pomocy skorzystało 6 osób.

Wszelka pomoc finansowa udzielona obywatelom Ukrainy pochodzi z Fundusz Pomocy.

Banku Gospodarstwa Krajowego utworzył Fundusz Pomocy w celu finansowania lub dofinansowania realizacji zadań na rzecz pomocy Ukrainie, w szczególności obywatelom Ukrainy dotkniętym konfliktem zbrojnym na terytorium Ukrainy, w tym zadań realizowanych na terytorium Rzeczypospolitej Polskiej, jak i poza nim, a także realizacji zadań związanych



z bezpieczeństwem żywnościowym kraju w związku z konfliktem zbrojnym na terytorium Ukrainy.

## 8.20. ZATRUDNIENIE W RAMACH REALIZACJI PRAC SPOŁECZNIE-UŻYTECZNYCH

W roku 2022 nie były realizowane na terenie Gminy Lubniewice prace społecznie – użyteczne.

## 8.21. ŚRODOWISKOWY DOM SAMOPOMOCY W LUBNIEWICACH

Środowiskowy Dom Samopomocy w Lubniewicach jest samorządową jednostką budżetową, prowadzoną przez Gminę Lubniewice. Ośrodek posiada 3 profile domu: - typ B, C i D. Profil B – jest przeznaczony dla osób niepełnosprawnych intelektualnie (14 osób), profil C – jest przeznaczony dla osób wykazujących inne przewlekłe zaburzenia czynności psychicznych (5 osoby), profil D (4 osoby) – dla osób ze spektrum autyzmu lub niepełnosprawnościami sprzężonymi.

Na koniec roku 2022 w zajęciach w ośrodku uczestniczyły 23 osoby, a więc miejsca były w pełni wykorzystane.

Głównym celem ośrodka jest umożliwienie podopiecznym osiągnięcia najwyższego stopnia samodzielności oraz poziomu funkcjonowania w środowisku lokalnym m.in. w zakresie:

- czynności dnia codziennego;
- poprawy funkcjonowania w życiu społecznym;
- zapobiegania izolacji społecznej;
- podtrzymywania więzi rodzinnych;



- motywowania do aktywności zawodowej.

Z ośrodka korzystają nie tylko osoby z terenu Gminy Lubniewice, ale również osoby z gmin sąsiednich tj. Krzeszyc i Bledzewa. Z gminami zostały podpisane stosowne porozumienia. Zajęcia w ośrodku odbywają się przez 5 dni w tygodniu, od poniedziałku do piątku. W ramach funkcjonowania Ośrodka, 6 godzin dziennie przeznaczonych jest na zajęcia terapeutyczne. Usługi prowadzone w placówce obejmują w szczególności:

- trening funkcjonowania w codziennym życiu;
- trening umiejętności interpersonalnych i rozwiązywania problemów;
- trening umiejętności komunikacyjnych;
- trening umiejętności spędzania czasu wolnego;
- poradnictwo psychologiczne;
- pomoc w załatwianiu spraw urzędowych;
- pomoc w dostępie do niezbędnych świadczeń zdrowotnych;
- niezbędną opiekę dla uczestników ze spektrum autyzmu lub niepełnosprawnością sprzężoną;
- terapię ruchową.

Uczestnicy mają zapewnione dowozy (transport z sąsiednich sołectw oraz gmin), a także jeden ciepły posiłek dziennie. Zajęcia prowadzone w ośrodku dostosowane są do indywidualnych potrzeb oraz możliwości uczestników.

Wszystkie zajęcia terapeutyczne w ośrodku prowadzone są przez odpowiednio wykwalifikowaną kadrę na podstawie wcześniej opracowanych dokumentów. Pracownicy ośrodka dbają o dobro uczestników i wysoką jakość świadczonych usług. Dom dostosowany jest do potrzeb osób niepełnosprawnych - nie posiada barier architektonicznych. Uczestnicy korzystają z wielu zajęć prowadzonych w salach służących do terapii tj.



- pracownia komputerowa;
- pracownia plastyczna;
- pokój indywidualnego poradnictwa psychologicznego;
- sala ogólna;
- sala rehabilitacyjno – wypoczynkowa;
- pracownia kulinarna;
- jadalnia;
- pracownia stolarsko – techniczna;
- pokój wyciszeń;
- 4 łazienki z pełnym węzłem sanitarnym.

Na funkcjonowanie Ośrodka w 2022 r. przeznaczono:

- środki finansowe z budżetu wojewody: **616 032,00 zł.**

## 8.22. GMINNA KOMISJA ROZWIĄZYWANIA PROBLEMÓW ALKOHOLOWYCH

1. Realizacja Gminnego Programu Profilaktyki i Rozwiązywania Problemów Alkoholowych oraz Przeciwdziałania Narkomanii w Gminie Lubniewice na lata 2022- 2025

Realizacja Gminnego Programu odbywa się na zasadach realizacji własnych zadań Gminnej Komisji Rozwiązywania Problemów Alkoholowych lub poprzez realizację przez GKRPA wniosków jednostek organizacyjnych, stowarzyszeń i osób fizycznych mających wpływ na rozwój oraz szerzenie profilaktyki alkoholowej oraz przeciwdziałania narkomanii.



**Realizacja zadań programu:**

- Zwiększenie dostępności pomocy terapeutycznej i rehabilitacyjnej dla osób dorosłych, młodzieży, dzieci i ich rodzin, współuzależnionych, uzależnionych, od alkoholu i narkotyków;
  - Udzielanie rodzinom, w których występują problemy alkoholowe, narkomania i uzależnienia behawioralne, pomocy psychospołecznej i prawnej, a w szczególności ochrony przed przemocą w rodzinie;
  - Prowadzenie profilaktycznej działalności informacyjnej i edukacyjnej oraz szkoleniowej w zakresie rozwiązywania problemów alkoholowych, przeciwdziałania narkomanii i uzależnieniom behawioralnym, w szczególności dla dzieci i młodzieży;
  - Organizowanie i prowadzenie placówek wsparcia dziennego, wspartych programami profilaktycznymi;
  - Podejmowanie działań edukacyjnych skierowanych do sprzedawców napojów alkoholowych w celu ograniczenia zjawiska sprzedaży alkoholu osobom nieletnim, nietrzeźwym i na kredyt;
  - Prowadzenie kontroli przestrzegania zasad sprzedaży alkoholu zgodnie z ustawą o wychowaniu w trzeźwości i przeciwdziałaniu alkoholizmowi, podejmowanie interwencji w związku z naruszeniem przepisów określonych w art. 13<sup>1</sup> i 15 ustawy o wychowaniu w trzeźwości i przeciwdziałaniu alkoholizmowi oraz występowanie przed sądem w charakterze oskarżyciela publicznego.
    - Podejmowanie działań na rzecz przeciwdziałania nietrzeźwości na drogach;
    - Wspomaganie działalności instytucji, stowarzyszeń i osób fizycznych, służącej rozwiązywaniu problemów alkoholowych i narkomanii.
2. Działalność Gminnej Komisji Rozwiązywania Problemów Alkoholowych w Lubniewicach w 2021 r. w zakresie profilaktyki:



### Streetworker:

W roku 2022 r. 14 osób zostało objętych współpracą ze streetworkerem (praca indywidualna). W okresie współpracy ze streetworkerem prowadzono rozmowy motywujące w budynku mieszkań socjalnych oraz w środowisku wystąpienia przypadków nadużywania alkoholu i substancji psychoaktywnych. Działania te miały na celu ograniczenie populacji osób nadużywających alkohol pijąc ryzykownie i szkodliwie. Z uwagi na grupę zwiększonego ryzyka zostało to sprzężone z pracą socjalną realizowaną przez MGOPS Lubniewice.

### Wsparcie w roku 2022:

- Terapie stacjonarne Cibórz, Obrzyce - 4 osoby;
- Detoks - 4 osoby;
- Mieszkanie treningowe - 2 osoby;
- Wsparcie indywidualne przed i po terapii - 15 osób;
- Pełną abstynencje utrzymuje - 5 osób.

### Punkt konsultacyjny (psycholog):

W roku 2022 r. w ramach prowadzonych działań profilaktyki wskazującej kontynuowano współpracę z psychoterapeutą uzależnień. Do punktu konsultacyjnego zapisało się 38 osób.

Dyżurujący psycholog udzielił łącznie ok. 220 porad.

Konsultacje w zakresie uzależnienia - 36 osobom.

Konsultacje w zakresie przemocy w rodzinie - 2 osobie.

Udzielono również pomocy psychologicznej 16 osobom nieletnim.

Przeprowadzono również rozmowy motywujące do podjęcia leczenia oraz rozmowy z trzeźwiejącymi alkoholikami. Osoby kierowane przez Gminną Komisję Rozwiązywania



Problemów Alkoholowych są szczególnie monitorowane, efekty terapii przekazywane są regularnie komisji w celu podjęcia ewentualnych czynności skierowania na leczenie przymusowe. W 2022 roku nie było konieczności wnioskowania o leczenie przymusowe osób korzystających z terapii.

3. Działalność Gminnej Komisji Rozwiązywania Problemów Alkoholowych w Lubniewicach w 2022 r. w zakresie rozwiązywania problemów alkoholowych:

a) Dyżury GKRPA odbywały się zgodnie z harmonogramem przyjętym na 1 posiedzeniu członków GKRPA. W 2022 r. odbyło się 28 dyżurów członków GKRPA, a z każdego posiedzenia sporządzono protokół. Dyżury odbywały się na zasadzie pracy trzech zespołów. W ramach Komisji działają stałe zespoły problemowe:

- Zespół ds. leczenia odwykowego;
- Zespół ds. działań profilaktycznych;
- Zespół ds. kontroli sprzedaży napojów alkoholowych.

b) Diagnoza i motywowanie do leczenia:

W 2022 r. 13 osób zostało objętych diagnozą leczenia odwykowego i skierowanych do dalszej konsultacji. Osoby objęte działaniami zespołu ds. leczenia odwykowego zostały skierowane do współpracy ze streetworkerem lub psychoterapeutą. Przeprowadzono monitoring i konsultacje w środowisku lokalnym/ miejscu zamieszkania osób korzystających ze wsparcia GKRPA.

c) Współpraca z Zespołem Interdyscyplinarnym:

W 2022 r. członkowie GKRPA uczestniczyli w dwóch grupach roboczych w związku w wplynięciem Niebieskiej Karty oraz w trzech posiedzeniach Zespołu Interdyscyplinarnego.



d) Prowadzenie zadań w ramach przestrzegania zasad sprzedaży alkoholu na terenie gminy Lubniewice:

W 2022 roku dokonano oględzin 6 punktów sprzedaży napojów alkoholowych w sprawie ubiegania się o wydanie nowego zezwolenia. Jednocześnie wydano 6 postanowień stwierdzających, że lokalizacja punktu sprzedaży napojów alkoholowych jest zgodna z Uchwałą Rady Miejskiej w Lubniewicach Nr XLIV/323/2018 z dnia 23 sierpnia 2018 r., w sprawie ustalenia maksymalnej liczby zezwoleń na sprzedaż napojów alkoholowych oraz zasad usytuowania miejsc sprzedaży i podawania tych napojów na terenie Gminy Lubniewice.

W 2022 roku dokonano kontroli 3 punktów w przedmiocie przestrzegania warunków prowadzenia sprzedaży napojów alkoholowych. W wyniku kontroli postanowiono zaopiniować pozytywnie bez uwag 1 punkt, z uwagami 2 punkty sprzedaży napojów alkoholowych. Nie skierowano pisma o wszczęcie postępowania administracyjnego w celu cofnięcia zezwolenia na sprzedaż alkoholu.

W 2022 roku przeprowadzono audyt oraz szkolenie sprzedawców napojów alkoholowych. Szkolenie przeprowadzono w dniu 26.08.2022 r. w 20 punktach sprzedaży napojów alkoholowych. Wyniki badania:

- w 13 punktach sprzedaży alkoholu sprzedawcami były kobiety. W 7 punktach był to mężczyzna. Sprzedawcy byli w wieku od 23 do 60 lat, średni wiek sprzedawców to około 35-40 lat;
- w 13 punktach sprzedaży alkoholu sprzedawcy zapytali o dowód tożsamości „tajnego klienta”;



- w 13 punktach sprzedawcy odmówili sprzedaży alkoholu „tajnemu klientowi”. Powodem odmowy sprzedaży alkoholu był „brak dowodu osobistego”. Poprosili o dowód bez interwencji innych osób;

- w 6 punktach sprzedaży (2 punkty gastronomiczne, 4 punkty detaliczne) alkohol został sprzedany bez zapytania o dowód tożsamości osobie, której wiek budzi wątpliwości co do pełnoletności.

Komisja zaplanowała kontrole w punktach, w których sprzedaż alkoholu dla „tajnego klienta” nastąpiła bez okazania dowodu tożsamości, przekazano też informację o potrzebie wzmożonych patroli policji punktów w których stwierdzono przypadki sprzedaży alkoholu „tajnemu klientowi” bez okazania dowodu.

#### 4. Budżet GKRPA w 2022 roku:

Budżet Gminnej Komisji Rozwiązywania Problemów Alkoholowych w Lubniewicach na rok 2022 został zrealizowany zgodnie z wytycznymi Krajowego Centrum Przeciwdziałania Uzależnieniom. Całość środków finansowych została wydatkowana zgodnie z wcześniej założonymi wnioskami i przyjętym budżetem, zmiany w wydatkowaniu środków były na bieżąco konsultowane.

Do komisji wpłynęły 42 wnioski o realizację przez GKRPA zadań programu, 42 wnioski zostały zrealizowane.

Wpływ za sprzedaż alkoholu (plan): 189.067,44 zł

Wydatkowane środki (wykonanie): 189.067,44 zł

1. Przeciwdziałanie Narkomanii: 5.000,00 zł;
2. Streetworker: 11.949,00 zł;
3. Psychoterapeuta: 15.689,60 zł;



4. Wynagrodzenie GKRPA: 17.794,00 zł;
5. Artykuły biurowe: 2.733,38 zł;
6. ZUS, PIT-4, Składki zdrowotne (wszystkie umowy zlecenia): 15.493,58 zł;
7. Wnioski na realizację Gminnego Programu Profilaktyki i Rozwiązywania Problemów Alkoholowych oraz Przeciwdziałania Narkomanii w Gminie Lubniewice na lata 2022-2025: 120.407,48 zł.

## 9. WSPÓŁPRACA Z ORGANIZACJAMI POZARZĄDOWYMI

Aktywność ludności gminy koncentruje się wokół działalności stowarzyszeń, fundacji, kół. Ich celem jest przede wszystkim ochrona dorobku kultury, dbanie o rozwój gminy oraz organizacja życia społecznego. Na terenie gminy Lubniewice działa ich 10:

### 1. Glisno:

- Stowarzyszenie na rzecz Rozwoju i Promocji Wsi Glisno (zajmuje się pobudzaniem obywatelskiej inicjatywy mieszkańców wsi, ochroną i pielęgnowaniem tradycji, kultury i historii Glisna,
- Ochotnicza Straż Pożarna Glisno,

### 2. Jarnatów:

- Stowarzyszenie Kobiet z Jarnatowa (zajmuje się działalnością na rzecz rozwoju Jarnatowa i gminy, promowaniem lokalnych produktów, propagowaniem metod i sposobów produkcji żywności),
- Ochotnicza Straż Pożarna Jarnatów,

### 3. Lubniewice:

- Stowarzyszenie Lubniewicki Klub Seniora "Gorące Serca" (zajmuje się rozwijaniem i organizowaniem różnorodnych form życia kulturalno-oświatowego, towarzyskiego i wypoczynku oraz rozbudzaniem zainteresowań i potrzeb w tym



- zakresie, działalnością na rzecz rozwoju świadomości społecznej oraz podtrzymania tradycji narodowej),
- Towarzystwo Przyjaciół Lubniewic (zajmuje się propagowaniem i promocją walorów turystyczno-rekreacyjnych Lubniewic i okolic, dbałością o środowisko naturalne, upowszechnianiem kultury regionalnej),
  - Klub Sportowy "Lubniewiczanka" (zajmuje się upowszechnieniem kultury fizycznej i sportu, działalnością na rzecz podnoszenia umiejętności dzieci i młodzieży, działalnością na rzecz integracji społeczności lokalnej wokół idei sportu, działalnością wspomagającą rozwój gospodarczy),
  - Lubniewickie Towarzystwo Sportowe – Aktywni (zajmuje się działaniem na rzecz sportu, kultury, rekreacji i turystyki, propagowaniem zdrowego trybu życia, organizowaniem i rozwijaniem żeglarstwa, turystyki kajakowej oraz narciarstwa, wspieraniem dzieci i młodzieży z rodzin ubogich, wielodzietnych i patologicznych),
  - Ochotnicza Straż Pożarna (zajmuje się zapobieganiem pożarom, braniem udziału w akcjach ratowniczych, informowaniem ludności o istniejących zagrożeniach pożarowych i ekologicznych),
  - WOPR Lubniewice (zajmuje się zapewnieniem bezpieczeństwa osobom korzystającym z akwenów w gminie Lubniewice, jest podmiotem zabezpieczającym sezon turystyczny nad wodą).



## **10. POZOSTAŁE INFORMACJE**

### **10.1. OŚWIATA I EDUKACJA**

W Gminie Lubniewice od 01 września 2019 r. został utworzony Zespół Szkolno-Przedszkolny, w którego strukturach funkcjonują:

- Samorządowe Przedszkole w Lubniewicach

W Samorządowym Przedszkolu w Lubniewicach są 4 oddziały i 1 oddział w Punkcie Przedszkolnym w Gliźnie utworzonym od 1 września 2020 r. Przedszkole łącznie na dzień 01.09.2022 r. zapewniało opiekę 113 dzieciom.

- Szkoła Podstawowa im. Janusza Korczaka w Lubniewicach

W Szkole Podstawowej im. Janusza Korczaka w Lubniewicach od 01 września 2022 r. w 14 oddziałach uczy się 246 uczniów. Dzieci i młodzież mają zapewnioną opiekę pedagoga, pielęgniarki i zajęcia w świetlicy. Szkoła uczestniczy w programie szklanka mleka dla każdego ucznia. Od października dzieci z klas I – V szkoły podstawowej dwa razy w tygodniu otrzymują porcje owocowo – warzywne, dzięki udziałowi w programie „Owoce i warzywa w szkole”. Dowożonych jest 136 uczniów i 20 wychowanków przedszkola. Szkoła posiada szeroką ofertę zajęć pozalekcyjnych w formie zajęć dydaktyczno – wyrównawczych, kółek przedmiotowych i sportowych. Dzieci uczą się dwóch języków obcych: języka niemieckiego oraz języka angielskiego. Szkoła korzysta z usługi szerokopasmowego dostępu do Internetu w ramach Programu Ogólnopolskiej Sieci Edukacyjnej.

Wydatki wszystkich placówek w 2022 roku wyniosły 4.403.713,34.



## WYNIKI EGZAMINU ÓSMOKLASISTY

w Szkole Podstawowej im. Janusza Korczaka w Lubniewicach w roku 2022

<b>Średnia</b>	<b>Język polski</b>	<b>Matematyka</b>	<b>Język angielski</b>	<b>Język niemiecki</b>
Kraj	60	57	67	50
Województwo lubuskie	57	53	65	49
Powiat	58	51	61	46
Szkoła Lubniewice	<b>55</b>	<b>49</b>	<b>67</b>	<b>54</b>

### 10.2. KULTURA

W Gminie Lubniewice działały dwie instytucje kultury: Biblioteka Publiczna Miasta i Gminy Lubniewice oraz Gminny Ośrodek Kultury „Pod Morwą”, wpisane do Rejestru Instytucji Kultury. 27 maja na emeryturę odeszła kierowniczką GOK, a jej miejsce zajęła dotychczasowa kierowniczką Biblioteki, która do końca roku pełniła obowiązki dyrektora GOK w wymiarze ½ etatu oraz kierownika biblioteki również w wymiarze ½ etatu. W bibliotece dodatkowo została zatrudniona osoba pełniąca obowiązki bibliotekarza.



### **Biblioteka Publiczna Miasta i Gminy Lubniewice**

Na koniec 2022 roku księgozbiór biblioteki wynosił 13010 woluminów oraz 117 pozycji zbiorów pozostałych (audiobooki i filmy). W ciągu roku wprowadzono 549 nowych pozycji inwentarzowych, przy czym książki z zakupu to 257 pozycji, pozostałe to dary biblioteczne. Na zakup książek przeznaczono 7.705,00 zł.

Pozostałe dane liczbowe:

W 2022 roku zarejestrowano 4200 odwiedzin w bibliotece (wypożyczenia, udostępnienia, pozostałe). Użytkownicy zarejestrowani w ciągu roku - 436, w tym czytelnicy - 397 (osoby uczące się - 159, osoby pracujące - 45, pozostali - 193). W ciągu roku wypożyczono 4356 książek i 124 czasopisma. Na miejscu udostępniono 260 książek i 220 czasopism.

Budżet biblioteki (w zaokrągleniu do pełnych złotych):

- dotacja organizatora: 97.811,00 zł;
- Powiatowy Urząd Pracy: 19.000,00 zł;
- darowizna, sponsoring: 14.000,00 zł.

W 2022 roku w imprezach, spotkaniach, lekcjach edukacyjnych i innych wzięło udział łącznie 1170 osób.

Najważniejsze działania /projekty kulturalne organizowane w 2022 r.

1. W 2022 roku dużą uwagę poświęcono dbałości o dziedzictwo kulturowe. Biblioteka była inicjatorem i głównym realizatorem projektu, który miał na celu uporządkowanie dwóch mauzoleów znajdujących się na terenie gminy (rodu von Boettinger i von Wartenberg). Dzięki staraniom biblioteki i jej kierowniczkii udało się pozyskać sponsorów, którzy wsparli projekt finansowo. W sierpniu biblioteka była również inicjatorem wycieczki rowerowej do tych miejsc oraz zadbała o przygotowanie



- prelekcji na temat poniemieckich miejsc pochówku na naszym terenie. Imprezę zorganizowano we współpracy ze Stowarzyszeniem na Rzecz Rozwoju i Promocji Wsi Glisno.
2. W 2022 r. dużym powodzeniem cieszyły się organizowane przez kierownika biblioteki spacer historyczno-edukacyjne, których głównym celem jest propagowanie historii regionu. W spacerach wzięło udział ponad 250 osób (byli to zarówno mieszkańcy gminy jak i turyści).
  3. W grudniu biblioteka we współpracy z WiMBP w Gorzowie Wlkp wydała książkę dot. tematyki regionalnej, która jest cennym elementem wiedzy na temat gminy. Książka pt. „Pochwała Lubniewki” autorstwa Zbigniewa Czarnucha opisuje rzekę, jaka przepływa przez Gminę Lubniewice, w aspekcie gospodarczym, historycznym i przyrodniczym. W styczniu 2023 r. zorganizowano spotkanie promujące książkę, które cieszyło się bardzo dużą frekwencją (ok. 80 osób). W wydarzeniu wzięli udział m.in. burmistrz Lubniewic, dyrektor WiMBP, dyrektor muzeum z Międzyrzecza, Barbara von Campe z rodziną jako potomkini rodu von Waldow, regionaliści z terenu.
  4. We wrześniu zorganizowano Narodowe Czytanie, które odbyło się w holu głównym Zamku Książąt Lubomirskich. Wydarzenie zorganizowano we współpracy z członkami Dyskusyjnego Klubu Książki. Jak zawsze zadbane o stroje z epoki (tym razem były to stroje nawiązujące do romantyzmu oraz „Ballad i romansów” A. Mickiewicza). Dodatkowym elementem wydarzenia był akcent muzyczny oraz poczęstunek.
  5. Po pandemicznej przerwie powrócono do organizacji Święta Pluszowego Misia, które odbyło się 25 listopada. W imprezie wzięło udział prawie 90 dzieci w wieku przedszkolnym, które uczestniczyły we wspólnej zabawie. Dzieciom przygotowano



zabawy ruchowe, taneczne oraz czytelnicze, które zakończono małym poczęstunkiem i sesją zdjęciową.

6. Biblioteka w Lubniewicach systematycznie uzupełnia księgozbiór o nowości wydawnicze. Niestety możliwości finansowe naszej małej księżnicy są niewystarczające w stosunku do potrzeb czytelników, dlatego uruchomiono wypożyczenia międzybiblioteczne z biblioteką w Sulęcinie.

### **Gminny Ośrodek Kultury „Pod Morwą”**

Ośrodek administruje 5 obiektami: siedziba w Lubniewicach, Wiejski Dom Kultury w Jarnatowie, Świetlica na Osiedlu Świerczów, Sala wiejska w Gliźnie, Świetlica w Gliźnie.

Dotacja podmiotowa w 2022 roku wyniosła - 356.000,00 zł

Wypracowane przychody własne w 2022 r. :

- odpłatność za zajęcia plastyczne, kulinarne, wokalne, fotograficzne, warsztaty- 9.165,00 zł;
- wynajem sali i pomieszczeń- 24.828,00 zł;
- sprzedaż biletów- 2.864,00 zł;
- wynajem apartamentów- 56.666,00 zł.

**RAZEM: 93.523,00 zł**

Innym źródłem dochodów są pozyskiwane środki zewnętrzne, które 2022 roku wyniosły:

- GKRPA, darowizny- 27.618,00 zł;
- Dotacja STOART- 6.000,00 zł;
- Euroregion- 32.220,00 zł.

**RAZEM: 65.838,00 zł**



Stan zatrudnienia:

- umowa o pracę 5 osób: p.o. dyrektora ½ etatu, księgowa ½ etatu, pracownik gospodarczy ½ etatu, pracownik ds. pracowniczych, promocji i organizacji imprez 1 etat, pracownik ds. administrowania i zarządzania obiektami 1 etat;
- umowa zlecenie/ o dzieło: instruktor plastyczny x 2, instruktor wokalny, konserwator.

Najważniejsze działania /projekty kulturalne organizowane w 2022 r.

- W lutym zorganizowano eko- ferie ( 24.02- 28.02), w ramach których odbyły się zajęcia plastyczne, kulinarne oraz gier planszowych;
- 12 lutego zaprosiliśmy na koncert pt. „ Chopinowska Reprezentacja Polski”, którego bohaterem był Kamil Pacholec oraz muzyka Fryderyka Chopina;
- W marcu został zorganizowany „Lawendowy Dzień Kobiet” połączony z warsztatami rękodzielniczymi;
- W kwietniu wystąpił zespół „PUDELSI”- koncert biletowany;
- 22 kwietnia GOK był współorganizatorem spotkania integracyjno- edukacyjnego „Gramy w zielone”. W ramach wydarzenia zorganizowano stoiska animacyjne dla najmłodszych;
- W miesiącach marzec- maj nasi najmłodszy mieszkańcy brali udział w „Lubuskich Konfrontacjach Artystycznych”, najpierw na szczeblu gminnym, przez powiatowy do wojewódzkiego. Mali artyści zaprezentowali się w konkursach plastycznym, wokalnym i recytatorskim. Wyróżnienie na szczeblu wojewódzkim otrzymała jedna z naszych solistek;
- 19 maja zorganizowano spotkanie zamykające sezon artystyczny 2021/ 2022 „Na artystycznej fali”. Była to okazja do zaprezentowania się uczestników sekcji działających przy GOK oraz podziękowania dla instruktorów;



- 3 czerwca zorganizowano „ Gminny Dzień Dziecka”. Wydarzenie rozpoczęliśmy spektaklem interaktywnym „Cyrk przyleciał”. Po widowisku najmłodszy mieszkańcy mieli do dyspozycji dmuchany zamek, stoisko z magiczną nauką, stoisko kulinarne, kącik malucha, stoisko z lemoniadą oraz punkt z wata cukrową i popcornem. Dodatkową atrakcją były przejażdżki MELEXEM. Na koniec odbył się festiwal kolorów;
- W okresie wakacyjnym odbył się cykl dziewięciu kulturalnych spotkań pod głównym tytułem „Lubniewickie Lato Muz”, które rozpoczęliśmy Nocą Świętojańską. Dla mieszkańców i turystów przygotowano m.in. spektakl teatralny, animacje, koncerty, spotkanie z magią;
- We wrześniu odbył się Pchli Targ, na który zaprosiliśmy nie tylko mieszkańców gmina, ale też okolicznych miejscowości. Na ponad 10 stoiskach wystawiono m.in. odzież, zabawki, książki, naczynia itp. Na uczestników czekało stoisko z kawą, herbatą i ciastem;
- W październiku odbył się biletowany koncert Lecha Dyblika- znanego aktora, muzyka, barda. W spotkanie wpleciony został również watek profilaktyki uzależnień;
- W listopadzie zorganizowano dwudniowe obchody Święta Niepodległości. 10 listopada odbył się Gminny Konkurs Recytatorski dla dzieci, w którym wzięło udział 26 uczestników.
- 11 listopada zaprosiliśmy mieszkańców na degustację polskich potraw, które przygotowały gminne stowarzyszenia, wspólne śpiewanie z chórem POKOLENIA oraz koncert Macieja Tachera;
- 18 grudnia odbyła się plenerowa Gminna Wigilia. W jej organizację włączyły się wszystkie gminne jednostki organizacyjne. Na scenie zaprezentowały się dzieci przedszkolne, soliści GOK, chór POKOLENIA oraz goście z Ukrainy. Poza tym na



uczestników czekały stoiska gastronomiczne, rękodzielnicze, warsztatowe i stoisko Świętego Mikołaja.

### **Sekcje warsztatowe**

Podczas całego 2022 roku aktywnie działały odpłatne sekcje warsztatowe. We współpracy ze szkołą muzyczną PORTATO organizowano lekcje gry na gitarze, skrzypcach i pianinie. Jest to oferta zewnętrzna, rodzice rozliczają się bezpośrednio z instruktorami szkoły PORTATO.

NIKIFORKI to plastyczna sekcja dla młodzieży i dorosłych. Zajęcia prowadzi instruktor zewnętrzny. Zajęcia odbywają się dwa razy w miesiącu. Cechą charakterystyczną pracowni jest pewnego rodzaju wolność twórcza. Uczestnicy rozwijają własne pasje korzystając ze wskazówek profesjonalisty.

Sekcja plastyczna dla dzieci składa się z trzech grup. Zajęcia odbywają się raz w tygodniu, a ich celem jest zgłębianie umiejętności twórczych, malarskich i kompozycyjnych.

Sekcja wokalna skierowana jest do dzieci i młodzieży, zajęcia odbywają się raz w tygodniu. Podczas spotkań realizowane są zagadnienia z zakresu emisji głosu, prawidłowej artykulacji i dynamiki w śpiewie. Praca skoncentrowana jest na doskonaleniu warsztatu oraz poszukiwaniu własnej tożsamości muzycznej.

Sekcja kulinarna dla dzieci składa się z czterech grup w różnych kategoriach wiekowych. Zajęcia odbywają się raz w tygodniu. Pod nadzorem instruktora dzieci przygotowują posiłki z naciskiem na samodzielność. Zajęcia mają też charakter edukacyjny dotyczący zdrowego odżywiania.

Sekcja kulinarna dla dorosłych- Klub Smakosza. Zajęcia odbywają się raz w miesiącu. Ideą przewodnią tych spotkań jest przybliżenie rodzinnej kuchni regionalnej każdego



z uczestników. Grupa włącza się w wydarzenia organizowane przez GOK zapewniając poczęstunek.

Od października wprowadzono sekcję fotograficzną. Zajęcia skierowane do dzieci i młodzieży odbywają się raz w tygodniu. Podczas spotkań uczestnicy poznają techniki sztuki fotograficznej oraz warsztat fotografa.

W ramach zajęć ruchowych na uczestników czekały spotkania z jogą ( raz w tygodniu) oraz zumbą ( dwa razy w tygodniu). Zajęcia prowadzą doświadczeni instruktorzy zewnętrzni.

Dodatkowo dla przedszkolaków przygotowano cykl mini- koncertów, które przybliżają muzykę z różnych stron świata. Koncerty odbywały się raz w miesiącu i stanowiły kolorową podróż do świata dźwięków. Oferta muzyczna dla najmłodszych została przygotowana we współpracy z Lubuskim Biurem Koncertowym.

### 10.3. TURYSTYKA, SPORT, REKREACJA

Na terenie Gminy Lubniewice znajdują się następujące obiekty sportowe:

#### **Hala Sportowa**

**Os. Słowiańskie 4**

**69-210 Lubniewice**

Hala sportowa w Lubniewicach znajduje się przy Szkole Podstawowej w Lubniewicach. W hali sportowo widowiskowej o wymiarach 42 m x 21 m można rozgrywać mecze w piłkę ręczną, w halową piłkę nożną, w koszykówkę, tenisa ziemnego i w piłkę siatkową. Na wyposażeniu hali znajduje się także sprzęt do rozgrywania meczy w unihokeja. Hala posiada trybunę dla kibiców, gdzie znajduje się 160 miejsc siedzących oraz 2 szatnie, przy których znajduje się pełny węzeł sanitarny z prysznicami.



**Boisko Piłkarskie MKS "Lubniewiczanka"**

**ul. Harcerska**

**69-210 Lubniewice**

Boisko piłkarskie, na którym odbywają się rozgrywki A Klasy, w której gra KS Lubniewiczanka. Infrastruktura boiska: płyta boiska z nawodnieniem, piłkochwyty, lampy, trybuna ziemna na 82 miejsca siedzące, kontener szatniowo-sanitarny.

**Obiekt wielofunkcyjny imienia Lubniewickich Olimpijczyków**

**Os. Słowiańskie 4**

**69-210 Lubniewice**

Obiekt wielofunkcyjny imienia Lubniewickich Olimpijczyków przy Szkole Podstawowej w Lubniewicach. Infrastruktura: boisko wielofunkcyjne, bieżnia prosta, rzutnia do pchnięcia kulą, skocznia w dal i wżwyz.

**Plac Zabaw wraz z siłownią zewnętrzną.**

**Os. Słowiańskie 4**

**69-210 Lubniewice**

**Plac zabaw w Jarnatowie**

**Jarnatów nr działki 10/10 przy świetlicy wiejskiej / ŚDS**

**69-210 Lubniewice**

Infrastruktura powstała w ramach operacji pn. „**Poprawa atrakcyjności i rozwój gospodarczy obszaru LSR do 2023 r., poprzez budowę ogólnodostępnej i niekomercyjnej infrastruktury turystycznej i rekreacyjnej na terenie Gminy Lubniewice**” mającej na celu **utworzenie**



**nowych obiektów infrastruktury w Lubniewicach i Jarnatowie. Zadanie** współfinansowane było ze środków Unii Europejskiej w ramach poddziałania „Wsparcie na wdrażanie operacji w ramach strategii rozwoju lokalnego kierowanego przez społeczność”. Programu Rozwoju Obszarów Wiejskich na lata 2014-2020.

### **Zespół Boisk Sportowych**

**Glisno nr działki 179/11 przy świetlicy wiejskiej /przedszkolu  
69-210 Lubniewice**

Miejsce spotkań, rozrywki i sportu. Infrastruktura: wielofunkcyjne boisko do piłki ręcznej, koszykówki, siatkówki, tenisa ziemnego, część rekreacyjno – wypoczynkowa, plac zabaw dla dzieci, bieżnia, miejsce na ognisko, stoliki.

### **Turystyka i rekreacja**

Gmina Lubniewice jest jedną z najmniejszych, lecz prężnie rozwijających się gmin województwa lubuskiego. Jej atutami są specyficzny uzdrowski mikroklimat oraz dobrze rozwinięta sfera usług turystycznych, które przyczyniły się do tego, że od lat Lubniewice zwane są Turystyczną Perłą Województwa Lubuskiego.

Największą część powierzchni gminy zajmują lasy, bo aż 70%, co w znacznym stopniu determinuje kierunki jej gospodarczego rozwoju.

Malownicze położenie nad jeziorami, pośród bezkresnych lasów od lat przyciąga rzesze turystów. To tutaj swój początek biorą liczne szlaki piesze i rowerowe poprowadzone przez najatrakcyjniejsze przyrodniczo zakątki ziemi lubniewickiej jak: Rezerwat Przyrody „Janie im. Włodzimierza Korsaka” czy Zespół Przyrodniczo-Krajobrazowy „Uroczysko Lubiewsko”.



Dla miłośników koni Lubniewice gwarantują niepowtarzalną przygodę w siodle. Na terenie gminy funkcjonuje kilka stadnin koni, które oferują nie tylko wypoczynek, ale również wycieczki bryczką, a zimową porą kuligi.

Barwna historia Gminy Lubniewice zapisała się na jej kartach licznymi zabytkami, z których najbardziej charakterystyczne są pałace położone w Lubniewicach, w Rogach, Jarnatowie i Gliźnie.

Na każdego pasjonata dwóch kółek, który ma ochotę ruszyć się z miasteczka, czeka kilka atrakcyjnych tras rowerowych. Różnorodne ukształtowanie terenu wokół Lubniewic pozwala na wybór tras o różnych stopniach trudności. W zależności od zapału można zaplanować wycieczkę na godzinę lub na cały dzień. Każda z nich wiąże się z niezapomnianymi widokami i różnymi atrakcjami dydaktyczno-krajoznawczymi.

Dla tych, którzy chcieliby wzbogacić swoje spacerowanie o dodatkową dawkę aktywności Lubniewice proponują szereg tras o różnych rodzajach trudności do uprawiania Nordic Walking, biegania, czy spacerów.

Walory krajobrazowe sprzyjają rozwojowi turystyki:

- a) wodnej, wykorzystującej sieć jezior oraz rzekę,
- b) pieszej, wykorzystującej szlaki o łącznej długości 60,3 km:
  - **niebieski** (14 km), wzdłuż jeziora Lubniewsko,
  - **czzerwony** (8,9 km), trasa Lubniewice – Trzcince - jezioro Krzywe - szosa Jarnatów – Lubniewice,
  - **żółty** (11,5 km), trasa Jarnatów – Lubniewice – Pniewo,
  - **zielony** (10,9 km), trasa Lubniewice - Rezerwat Janie – Lubniewice,
  - **czarny** (4,8 km), trasa Lubniewice - wokół Jeziora Krajnik – Lubniewice,



- rowerowej, zawierającej szlaki o łącznej długości 67,1 km,:
- **niebieski** (21,1 km), trasa Osiecko – Lubniewice – Glisno - Górski Młyn – Sobieraj – Jarnatów,
- **czerwony** (20,2 km), trasa Lubniewice - Rezerwat Janie – Rogi – Jarnatów,
- **żółty** (2,5 km), od czerwonej trasy rowerowej do Rogi,
  - c) agroturystyki.