



Gmina
LUBNIEWICE

Raport o stanie Gminy Lubniewice 2020





Gmina
LUBNIEWICE



Opracowanie:

Urząd Miejski w Lubniewicach

Raport opracowano w oparciu o materiały źródłowe komórek organizacyjnych Urzędu Miejskiego w Lubniewicach, gminnych jednostek organizacyjnych i innych instytucji.

Raport o Stanie Gminy Lubniewice 2020 zawiera dane według stanu na 31 grudnia 2020 roku.

Urząd Miejski w Lubniewicach

ul. Jana Pawła II 51

69-210 Lubniewice

Lubniewice, maj 2021 r.

Strona | 2

Raport o stanie Gminy Lubniewice 2020



1. WSTĘP

Szanowni Państwo,

realizując wymóg określony w art. 28aa ustawy o samorządzie gminnym przekazuję Państwu „Raport o stanie Gminy Lubniewice 2020”. Jest jednym z dokumentów strategicznego planowania rozwoju naszej Gminy. Dokument pozwala zajrzeć w aktualną, wewnętrzną i zewnętrzną sytuację Gminy Lubniewice, jest podsumowaniem działalności i realizacji m.in. w zakresie polityk, programów, strategii, uchwał rady oraz budżetu.

Dziękuję wszystkim, którzy przyczynili się do powstania tego dokumentu. Publikacja zawiera informacje pozwalające ocenić i przeanalizować różne zagadnienia.

Zachęcam wszystkich zainteresowanych, a w szczególności mieszkańców, do lektury dokumentu.

*Burmistrz Lubniewic
Radosław Sosnowski*



1. WSTĘP	3
2. INFORMACJE OGÓLNE	6
2.1. OGÓLNA CHARAKTERYSTYKA	6
2.2. DEMOGRAFIA.....	8
2.3. INFORMACJA O REALIZACJI UCHWAŁ RADY MIEJSKIEJ W LUBNIEWICACH	10
3. INFORMACJE FINANSOWE	12
3.1. STAN FINANSÓW GMINY LUBNIEWICE	12
3.2. WYKONANIE BUDŻETU	13
3.3. WYDATKI INWESTYCYJNE	16
3.3. WYDATKI INWESTYCYJNE	16
3.4. WIELOLETNIA PROGNOZA FINANSOWA.....	17
4. MIENIE KOMUNALNE	18
5. GOSPODARKA MIESZKANIOWA	21
6. GOSPODARKA WODOCIĄGOWA I KANALIZACYJNA.....	24
7. INFORMACJA O REALIZACJI POLITYK, PROGRAMÓW I STRATEGII	28
7.1. STRATEGIA ROZWOJU GMINY LUBNIEWICE NA LATA 2014-2020	28
7.2. ZAGOSPODAROWANIE PRZESTRZENNE	29
7.3. LOKALNY PROGRAM REWITALIZACJI	30
7.4. PROGRAM OPIEKI NAD ZABYTKAMI	32
7.5. PLAN GOSPODARKI NISKOEMISYJNEJ.....	33
7.6. PROGRAM OCHRONY ŚRODOWISKA.....	34
7.7. PROGRAM USUWANIA AZBESTU.....	36
7.8. GOSPODARKA ODPADAMI KOMUNALNYMI	37



7.9.	PROGRAM OPIEKI NAD ZWIERZĘTAMI	37
8.	POLITYKA SPOŁECZNA	38
8.1.	POMOC SPOŁECZNA	38
8.2.	ŚWIADCZENIA Z POMOCY SPOŁECZNEJ	39
8.3.	WIELOLETNI PROGRAM „POMOC PAŃSTWA W ZAKRESIE DOŻYWIANIA”	39
8.4.	DOMY POMOCY SPOŁECZNEJ	41
8.5.	PIECZA ZASTĘPCZA	42
8.6.	USŁUGI OPIEKUŃCZE	45
8.7.	SPECJALISTYCZNE USŁUGI OPIEKUŃCZE	45
8.8.	ŚWIADCZENIA RODZINNE, ŚWIADCZENIA Z FUNDUSZU ALIMENTACYJNEGO ORAZ SKŁADKI NA UBEZPIECZENIE EMERYTALNE I RENTOWE Z UBEZPIECZENIA SPOŁECZNEGO	46
8.9.	SKŁADKI NA UBEZPIECZENIE ZDROWOTNE	47
8.10.	ŚWIADCZENIA WYCHOWAWCZE	47
8.11.	PROGRAM RZĄDOWY „DOBRY START”	47
8.12.	DODATKI MIESZKANIOWE	48
8.13.	ZASIŁKI SZKOLNE I STYPENDIA	48
8.14.	WDROŻENIE USPRAWNIEŃ ORGANIZACYJNYCH W MIEJSKO-GMINNYM OŚRODKU POMOCY SPOŁECZNEJ W LUBNIEWICACH	48
8.15.	ZADANIA W ZAKRESIE PRZECIWDZIAŁANIA PRZEMOCY W RODZINIE	49
8.16.	ZATRUDNIENIE W RAMACH REALIZACJI PRAC SPOŁECZNIE-UŻYTECZNYCH	50
8.17.	ŚRODOWISKOWY DOM SAMOPOMOCY W LUBNIEWICACH	50
8.18.	GMINNA KOMISJA ROZWIĄZYWANIA PROBLEMÓW ALKOHOLOWYCH	52
9.	WSPÓŁPRACA Z ORGANIZACJAMI POZARZĄDOWYMI	55
10.	POZOSTAŁE INFORMACJE	57
10.1.	OŚWIATA I EDUKACJA	57



10.2. KULTURA.....	59
10.3. TURYSTYKA, SPORT, REKREACJA.....	63

2. INFORMACJE OGÓLNE

2.1. OGÓLNA CHARAKTERYSTYKA

Gmina miejsko-wiejska Lubniewice zlokalizowana jest w północnej części województwa lubuskiego, na terenie powiatu sulęcińskiego. Administracyjnie w skład gminy wchodzi: miejscowość Lubniewice oraz sołectwa Glisno, Jarnatów i Rogi. Powierzchnia gminy wynosi 130 km². Sąsiednimi jednostkami administracyjnymi są gminy:

- Sulęcín (południowy zachód);
- Krzeszyce (północny zachód);
- Deszczno (północny wschód);
- Bledzew (wschód).

Najbliższymi ośrodkami miejskimi są:

- Gorzów Wielkopolski (30 km);
- Zielona Góra (100 km);
- Szczecin (132 km);
- Poznań (127 km);
- Berlin (140 km).



Rysunek 1 Gmina Lubniewice

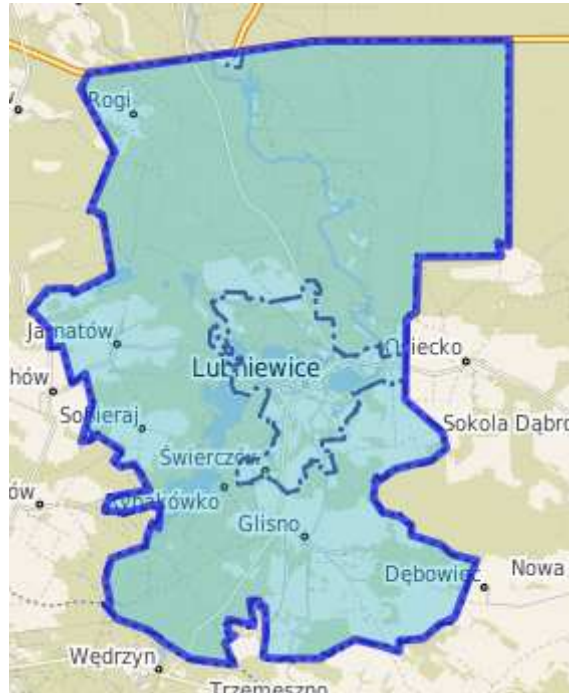

Źródło: <http://lubniewice.e-mapa.net/>

Charakterystyka środowiska naturalnego:

- wysoka lesistość;
- duże zróżnicowanie układów wodnych i leśnych;
- siatka hydrograficzna o wielopowierzchniowych jeziorach powyżej 50 ha;
- duże różnice w wysokościach względnych na terenie falisto-pagórkowatym;
- obecność estetycznej infrastruktury o walorach historyczno-turystycznych.

Głównym elementem sieci wodnej są jeziora Lubniewsko, Lubiąż, Krajnik, Jarnatowskie, Krzywe, Janowiec, Śmierdzące oraz ciek wodny Lubniewka.



2.2. DEMOGRAFIA

Na koniec grudnia 2020 r. populacja gminy Lubniewice wynosiła 3054 osób. W strukturze demograficznej według płci podobnie jak w roku 2019 istnieje minimalna przewaga liczby kobiet nad mężczyznami.

Wg danych Urzędu Stanu Cywilnego w Lubniewicach w 2020 r. udzielono 28 ślubów, w naszej gminie urodziło się 37 dzieci, natomiast 53 osoby zmarły.

STATYSTYKA MIESZKAŃCÓW

Mężczyźni			Kobiety			Mieszkańcy		
Stali	Czasowi	Razem	Stali	Czasowi	Razem	Stali	Czasowi	Razem
1433	61	1494	1515	45	1560	2948	106	3054

LUBNIEWICE

Mężczyźni			Kobiety			Mieszkańcy		
Stali	Czasowi	Razem	Stali	Czasowi	Razem	Stali	Czasowi	Razem
919	45	964	996	35	1031	1915	80	1995



GLISNO

Mężczyźni			Kobiety			Mieszkańcy		
Stali	Czasowi	Razem	Stali	Czasowi	Razem	Stali	Czasowi	Razem
356	14	370	349	10	359	705	24	729

JARNATÓW

Mężczyźni			Kobiety			Mieszkańcy		
Stali	Czasowi	Razem	Stali	Czasowi	Razem	Stali	Czasowi	Razem
128	0	128	138	0	138	266	0	266

ROGI

Mężczyźni			Kobiety			Mieszkańcy		
Stali	Czasowi	Razem	Stali	Czasowi	Razem	Stali	Czasowi	Razem
16	1	17	19	0	19	35	1	36



SOBIERAJ

Mężczyźni			Kobiety			Mieszkańcy		
Stali	Czasowi	Razem	Stali	Czasowi	Razem	Stali	Czasowi	Razem
14	1	15	13	0	13	27	1	28

2.3. INFORMACJA O REALIZACJI UCHWAŁ RADY MIEJSKIEJ W LUBNIEWICACH

W 2020 roku Rada Miejska Lubniewice obradowała i podejmowała uchwały zgodnie z planem pracy rady. Rada Miejska obradowała na 7 sesjach zwyczajnych i 1 sesji nadzwyczajnej, podejmując 54 uchwały. W związku z ogłoszeniem stanu epidemii na terenie Polski oraz w celu uniknięcia zagrożenia zarażeniem spowodowanym kontaktem bezpośrednim XIX, XXII i XXIII sesja Rady Miejskiej w Lubniewicach odbyła się w trybie korespondencyjnym.

Wśród podjętych przez Radę uchwał większość dotyczyła spraw z zakresu gospodarowania mieniem komunalnym, budżetem gminy, spraw związanych z oświatą, ochroną środowiska, planów zagospodarowania przestrzennego gminy oraz pomocy społecznej.

Rada Miejska w Lubniewicach liczy 15 radnych.

W kadencji 2018-2023 funkcjonuje 5 komisji stałych.

Działalność Komisji Rady Miejskiej w Lubniewicach w 2020 r.

W 2020 roku odbyło się 6 wspólnych posiedzeń komisji.



Komisje zajmowały się opiniowaniem projektów uchwał, opracowywaniem sprawozdań z działalności komisji, opracowaniem planów pracy komisji, analizowaniem informacji z podległych jednostek organizacyjnych oraz wszelkimi sprawami bieżącymi.

Komisja Rewizyjna w roku 2020 spotkała się 2 razy:

- 1) 13 stycznia 2020 r. – głównym tematem posiedzenia było przygotowanie sprawozdania z działalności Komisji za 2019 r. oraz opracowanie planu pracy Komisji Rewizyjnej na 2020 r.
- 2) 08 czerwca 2020 r. – posiedzenie dotyczące analizy wykonania budżetu za rok 2019 oraz przygotowanie wniosku o udzielenie absolutorium Burmistrzowi Lubniewic.

W dniu 21 września 2020 r. uchwałą nr XXI/135/2020 Rady Miejskiej w Lubniewicach nastąpiła zmiana Przewodniczącego Komisji – w wyniku głosowania wybrano Radnego Grzegorza Ziołka.

W związku z ogłoszeniem stanu pandemii na terenie Polski oraz w celu uniknięcia zagrożenia zarażeniem spowodowanym kontaktem bezpośrednim Komisja w 2020 r. nie przeprowadziła kontroli wykazanych w planie pracy komisji.

Komisja Skarg, Wniosków i Petycji w roku 2020 spotkała się 4 razy:

- 1) 20.01.2020 r. – głównym tematem posiedzenia było przygotowanie sprawozdania z działalności komisji za 2019 r. oraz opracowanie planu pracy Komisji na 2020 r.
- 2) 27.04.2020 r. – posiedzenie komisji odbyło się w sprawie złożonej skargi na Burmistrza Lubniewic przez właściciela nieruchomości w sprawie przewlekłości postępowania oraz złożonej petycji w sprawie zwolnienia z podatku od nieruchomości gruntów, budynków i budowli związanych z prowadzeniem



działalności gospodarczej przedsiębiorcom prowadzącym działalność w zakresie usług hotelarskich oraz usług gastronomicznych z powodu COVID-19.

- 3) 20.07.2020 r. Komisja rozpatrywała skargi złożone na Burmistrza Lubniewic i Kierownika Zakładu Gospodarki Komunalnej dotyczące braku podejmowania skutecznych działań w sprawie braku wody w okresie letnim w miejscowości Glisno oraz petycję mieszkańców Glisna dotyczącą rozwiązania problemu z dostawą wody w miejscowości Glisno.
- 4) 16.12.2020 r. - Komisja obradowała nad złożoną petycją w sprawie podjęcia uchwały w sprawie masowych szczepień przeciwko wirusowi SARS-CoV-2.

3. INFORMACJE FINANSOWE

3.1. STAN FINANSÓW GMINY LUBNIEWICE

Dochody bieżące w 2020 r. wynosiły 16 145 539,96 zł, w tym dochody z tytułu udziału we wpływach z podatku dochodowego od osób fizycznych 2 262 848,00 zł. Dochody majątkowe wynosiły 2 017 759,79 zł, w tym ze sprzedaży majątku 738.740,00 zł.

Zadłużenie Gminy Lubniewice na dzień 31 grudnia 2020 r. wyniosło 9.339.446,64 zł. Przy planowanej nadwyżce budżetu w kwocie 719.010,51 zł, rok 2020 zakończono nadwyżką dochodów nad wydatkami w kwocie 4 237.769,21 zł.

Na koniec 2020 r. Gmina Lubniewice posiadała wolne środki, o których mowa w art. 217 ust 2 pkt 6 ustawy o finansach publicznych, pochodzące z rozliczenia z lat ubiegłych w kwocie 1.024.518,15 zł.



3.2. WYKONANIE BUDŻETU

Budżet Gminy Lubniewice na 2020 rok został uchwalony przez Radę Miejską Uchwałą Nr XVII/96/2020 z dnia 29 stycznia 2020 r. na kwotę 15 112 319,37 zł po stronie dochodów oraz 14 733 786,99 zł po stronie wydatków, 118 967,61 zł po stronie przychodów oraz 497 500,00 zł jako rozchody budżetu.

Dochody Gminy Lubniewice na dzień 31.12.2020 r. wyniosły 18.163.299,75 zł, co stanowi 114,73% wykonania względem rocznego planu na 2020 r. Dochody bieżące wyniosły 16.145.539,96 zł. Dochody majątkowe wyniosły 2.017.759,79 zł, w tym ze sprzedaży majątku 738.740,00 zł.

Wydatki Gminy Lubniewice na dzień 31.12.2020 r. wyniosły 13.925.530,54 zł, co stanowi 92,15% wykonania względem rocznego planu na 2020 r. Wydatki bieżące wyniosły 13.889.380,54 zł, natomiast wydatki majątkowe wyniosły 36.150,00 zł.

Budżet Gminy Lubniewice na 31 grudnia 2020 r. kształtował się następująco:

- 1) planowane dochody budżetu ogółem w łącznej kwocie: 15.831.201,38 zł, w tym:
 - a. **dochody bieżące** zaplanowano w łącznej kwocie 15.697.896,38 zł, w skład których wchodzi m.in.:
 - dochody z subwencji ogólnej: 3.585.581,00 zł,
 - dochody z tytułu udziału we wpływach z podatku dochodowego od osób fizycznych: 2.330.018,00 zł,
 - dochody z tytułu udziału we wpływach z podatku dochodowego od osób prawnych: 28.000,00 zł,
 - z tytułu dotacji i środków przeznaczonych na cele bieżące: 5.347.231,00 zł,



- pozostałe dochody bieżące, w tym z podatku od nieruchomości:
4.407.066,38 zł,
- b. dochody majątkowe zaplanowano w łącznej kwocie 133.305,00 zł, w tym:
 - ze sprzedaży majątku: 94.000,00 zł,
 - z tytułu dotacji oraz środków przeznaczonych na inwestycje: 34.305,00 zł.
- 2) planowane wydatki budżetu ogółem w łącznej kwocie 15.112.190,87 zł, w tym:
 - a. wydatki bieżące zaplanowano w łącznej kwocie 15.076.040,87 zł, m. in.:
 - wydatki na obsługę długu 345.600,00 zł;
 - b. wydatki majątkowe zaplanowano w łącznej kwocie 36.150,00 zł.
- 3) Przychody budżetu zaplanowano w łącznej kwocie 60.374,49 zł.
- 4) Rozchody budżetu zaplanowano w łącznej kwocie 779.385,00 zł.
- 5) Nadwyżkę budżetu zaplanowano w łącznej kwocie 719.010,51 zł.

Wykonanie budżetu Gminy Lubniewice na 31 grudnia 2020 r.

- 1) Dochody ogółem budżetu wykonano w łącznej kwocie: 18.163.299,75 zł, w tym:
 - a. **dochody bieżące** w łącznej kwocie 16.145.539,96 zł, w skład których wchodzi m.in.:
 - dochody z subwencji ogólnej: 3.585.581,00 zł,
 - dochody z tytułu udziału we wpływach z podatku dochodowego od osób fizycznych: 2.262.848,00 zł,
 - dochody z tytułu udziału we wpływach z podatku dochodowego od osób prawnych: 61.812,29 zł,
 - z tytułu dotacji i środków przeznaczonych na cele bieżące: 5.391.503,02 zł,



- pozostałe dochody bieżące, w tym z podatku od nieruchomości:
4.843.795,65 zł,
- b. dochody majątkowe w łącznej kwocie 2.017.759,79 zł, w tym:
 - dochody ze sprzedaży majątku: 738.740,00 zł,
 - z tytułu dotacji oraz środków przeznaczonych na inwestycje:
1.271.805,19 zł.
- 2) Wydatki ogółem budżetu wykonano w łącznej kwocie 13.925.530,54 zł, w tym:
 - wydatki bieżące w łącznej kwocie 13.889.380,54 zł, w których skład wchodzi:
 - wydatki na obsługę długu 251.872,33 zł;
 - wydatki majątkowe w łącznej kwocie 36.150,00 zł.
- 3) Przychody budżetu wynoszą 1.092.101,82 zł.
- 4) Rozchody budżetu wykonano w kwocie 779.385,00 zł.
- 5) Wynik budżetu: nadwyżka w kwocie 4.237.769,21 zł.

Przychody i rozchody budżetu w 2020 r.

Lp.	Treść	Klasyfikacja	Plan	wykonanie na 31.12.2020 r.	% wykonania
		§			
Przychody ogółem:			60.374,49	1.092.101,82	1.808,88%
1	Wolne środki, o których mowa w art. 217 ust.2 pkt 6 ustawy	950	0,00	1.024.518,15	0%
2	Przychody ze spłat pożyczek i kredytów udzielonych ze środków publicznych	951	60.374,49	67.583,67	111,90%
Rozchody ogółem:			779.385,00	779.385,00	100,00
1	Spłaty otrzymanych krajowych pożyczek i kredytów	992	779.385,00	779.385,00	100,00



3.3. WYDATKI INWESTYCYJNE

Szczegółowy opis wykonanych inwestycji został zamieszczony w sprawozdaniu z wykonania budżetu Gminy Lubniewice za 2020 r.

3.3. WYDATKI INWESTYCYJNE

1. Wykonanie aktualizacji projektu budowlanego z 2014 r., wykonanie projektu robót geologicznych na renowacje studni oraz sporządzenie kosztorysu inwestorskiego na zadanie pn. „Przebudowa i rozbudowa ujęcia wody w m. Glisno” za kwotę **19.434,00 zł brutto**,
2. Wykonanie korekty łuku drogi gminnej w Lubniewicach, działka nr 845 za kwotę **5.179,06 zł brutto**,
3. Czyszczenie zbiornik ppoż w Gliźnie – **799,50 zł brutto**
4. Wykonanie zabiegów pielęgnacyjnych na boisku piłkarskim w Lubniewicach – **8 354,00 zł brutto**
5. Usunięcie przecieków na dachu sali wiejskiej oraz łącznika przy świetlicy wiejskiej w Gliźnie za kwotę **6.765,00 zł brutto**,
6. Przebudowa drogi powiatowej 1297F na odc. Jarnatów-Lubniewice (Lubniewice, ul. Spacerowa) – zadanie realizowane przez Powiat Sulęciński przy udziale finansowym Gminy Lubniewice

977.680,00 zł - wartość zadania + nadzór

488.840,00 zł - dofinansowanie w ramach Funduszu Dróg Samorządowych przez LUW

244.420,00 zł - wkład powiatu sulęcińskiego

244.420,00 zł - wkład gminy Lubniewice

7. Usunięcie 26 drzew z gatunku „topola kanadyjska” rosnących wzdłuż drogi wojewódzkiej nr 136 w m. Glisno ze względu na zły stan zdrowotny drzew, które posiadały uszkodzone korony z dużym posuszem, w postaci martwych konarów i gałęzi spadających bezpośrednio na jezdnię, z widocznymi spróchnieniami oraz ogniskami martwicy.



- Wycięcie drzew z znaczny sposób przyczyniło się do poprawy bezpieczeństwa ruchu drogowego.
8. Zarybienie jeziora Lubiąż narybkiem węgorza, narybkiem letnim sandacza, narybkiem jesiennym karpia, linem – kroczek oraz narybkiem jesiennym szczupaka. Łącznie wpuszczono do jeziora 1 132 kg ryb za kwotę 32 080,00 zł.
 9. Dotacja celowa otrzymana od Powiatu Sulęcińskiego na zakupy inwestycyjne dla Wodnego Ochotniczego Pogotowia Ratunkowego oddział Lubniewice, z przeznaczeniem na wsparcie realizacji zadania Gminy Lubniewice z zakresu działalności zawartej w ustawie z dnia 18 sierpnia 2011 o bezpieczeństwie osób przebywających na obszarach wodnych – 30.000,00 zł,
 10. Sporządzenie i złożenie kompletnego wniosku o płatność wraz z załącznikami z częścią sprawozdawczą (rozliczanie i obsługa finansowa) przy projekcie „Rozbudowa i przebudowa oczyszczalni ścieków wraz z budową sieci wodociągowej i kanalizacyjnej w Lubniewicach” – 1.845,00 zł za miesiąc grudzień,
 11. Aktualizacja dokumentacji projektowej dotyczącej Parku Miłości w Lubniewicach – 4.305,00 zł.

Szczegółowy opis wykonanych inwestycji został zamieszczony w sprawozdaniu z wykonania budżetu Gminy Lubniewice za 2020 r.

3.4. WIELOLETNIA PROGNOZA FINANSOWA

Na podstawie trzech lat poprzedzających rok budżetowy wylicza się wskaźnik obsługi długu oraz prognozuje się kolejne lata budżetowe w podziale na dochody, wydatki, wynik budżetu, zadłużenie, spłaty rat kredytów oraz przedsięwzięcia. Informacje prezentowane w wieloletniej prognozie finansowej oblicza się na podstawie danych historycznych, z uwzględnieniem prognozowanego wskaźnika inflacji oraz wysokości PKB. Tak powstała Wieloletnia Prognoza Finansowa jest narzędziem informującym władze gminy o możliwościach finansowych, inwestycyjnych oraz wielkości długu JST.



Szczegółowe informacje dotyczące stanu finansów jednostki samorządowej znajdują się w sprawozdaniu z wykonania budżetu Gminy Lubniewice za 2020 r. Dokument dostępny jest w miejskim Biuletynie Informacji Publicznej Urzędu Miejskiego w Lubniewicach w zakładce „Majątek i Finanse/Budżet Gminy”.

REALIZACJA BUDŻETU OBYWATELSKIEGO

Na okres obowiązywania Programu Postępowania Naprawczego założono likwidację budżetu obywatelskiego w Gminie. W 2020 r. Budżet Obywatelski nie obowiązywał.

4. MIENIE KOMUNALNE

Stan powierzchni gruntów będących własnością Gminy Lubniewice:

Klasyfikacja	Powierzchnia w ha
Grunty orne	39,564
Łąki trwałe	1,26
Pastwiska trwałe	3,03
Nie użytki	8,72
Lasy	22,87
Grunty zadrzewione	3,83
Gruntu pod wodami powierzchniowymi stojącymi	1,041
Grunty pod stawami	5,903
Rowy	0,472
Tereny mieszkaniowe	1,13
Grunty rolne zabudowane	2,5308



Tereny przemysłowe	5,11
Inne tereny zabudowane	2,938
Zurbanizowane tereny niezabudowane	0,6959
Tereny rekreacyjno-wypoczynkowe	13,46
Drogi	83,11
Przekazane w użytkowanie wieczyste (obręb Lubniewice: dz. nr 835 – ROD OAZA, dz. nr 555 – ZSMP Zielona Góra, dz.nr 252 – Centrum Zamek, dz. nr 388 – osoba fizyczna, dz. nr 489 – osoba fizyczna; obręb Glisno: dz. nr 216 – osoba fizyczna)	8,1452
RAZEM	203,81

Decyzją komunalizacyjną Wojewody Lubuskiego przejęto na mienie gminne w 2020 r.:

- dz. nr 694 obręb Lubniewice, 0,6154 ha – W – rowy,
- dz. nr 872 obręb Lubniewice, 0,2210 ha – Ws - grunty pod wodami powierzchniowymi stojącym,
- dz. nr 881 obręb Lubniewice, 0,1030 ha – Wsr – grunty pod stawami,
- dz. nr 883 obręb Lubniewice, 0,222 ha – Wsr – grunty pod stawami 0,21 ha i W – rowy 0,012 ha.

Szczegółowy wykaz sprzedanych nieruchomości niezabudowanych i zabudowanych w roku 2020:



Lp.	Składnik mienia	Nazwa użytku	Położenie i powierzchnia
1.	Nieruchomość gruntowa	R - grunty orne	Lubniewice, Os. Świerczów dz. nr 1029/8, pow. 0,1298 ha
2.	Nieruchomość gruntowa	R - grunty orne	Lubniewice, Os. Świerczów dz.nr 1029/9, pow. 0,1362 ha
3.	Nieruchomość gruntowa	R - grunty orne	Jarnatów dz. nr 46/3, pow. 1,39 ha
4.	Nieruchomość gruntowa	Bp – tereny przeznaczone pod zabudowę (niezabudowane)	Lubniewice, dz. nr 770/4, pow. 0,0341 ha
5.	Nieruchomość zabudowana	Bi – inne tereny zabudowane (dawne przedszkole)	Lubniewice, dz. nr 32, pow. 0,2520 ha
6.	Udział w gruncie – 1482/10000	Br – grunty rolne zabudowane	Lubniewice, ul. Jana Pawła II 49 dz. nr 480, pow. 0,0622 ha



5. GOSPODARKA MIESZKANIOWA

Zakład Gospodarki Komunalnej w Lubniewicach zarządza zasobem mieszkaniowym i lokalami użytkowymi w Gminie Lubniewice. ZGK posiada w administrowaniu budynek przy ul. Harcerskiej nr 21 z 4 lokalami użytkowymi oraz budynek na os. Świerczów nr 8 z dziewięcioma lokalami socjalnymi.

Ilość mieszkań komunalnych	18
Ilość mieszkań komunalnych sprzedanych przez Gminę w 2020 r.	1
Ilość lokali socjalnych	15
Ilość lokali użytkowych	4
Budynki z lokalami użytkowymi w administrowaniu	1
Budynki z lokalami socjalnymi w administrowaniu	1

W 2020 roku w zasobie mieszkaniowym gminy było 18 mieszkań komunalnych:

Lp.	Adres	Ilość lokali
1.	Lubniewice, ul. Zamkowa 5	1
2.	Lubniewice, ul. Jana Pawła II 25	1
3.	Lubniewice, ul. Jana Pawła II 27	1
4.	Lubniewice, ul. Jana Pawła II 5	1
5.	Lubniewice, ul. Jana Pawła II 49	2
6.	Lubniewice, Osiedle Słowiańskie 7 C	2
7.	Lubniewice, ul. Kolonia 3	2
8.	Lubniewice, Osiedle Świerczów 3	2



9.	Lubniewice, Osiedle Świerczów 3A	1
10.	Lubniewice, Osiedle Świerczów 2/3	2
11.	Lubniewice, Osiedle Trzcince 1	1
12.	Jarnatów 37/13	1
13.	Jarnatów 37/14	1

W 2020 roku sprzedano 1 mieszkanie dotychczasowemu najemcy z uwzględnieniem przysługującej bonifikaty w wysokości 95 %:

Lp.	Położenie nieruchomości lokalowej
1.	Lubniewice ul. Jana Pawła II 49

Na koniec 2020 roku w zasobie mieszkaniowym gminy pozostało 17 mieszkań komunalnych oraz 1 mieszkanie służbowe zlokalizowane w Gliźnie pod nr 23.

Gmina w 2020 roku posiadała 15 lokali socjalnych:

Lp.	Adres	Ilość lokali
1.	Lubniewice, ul. Kolonia nr 3	4
2.	Lubniewice, Osiedle Świerczów 4	1
3.	Lubniewice, ul. Jana Pawła II 16	1
4.	Lubniewice, Osiedle Świerczów 8	9



OBIEKTY BUDOWLANE

Gmina Lubniewice jest właścicielem obiektów budowlanych przedstawionych w poniższej tabeli, ich stan posiadania nie uległ zmianie w roku 2020.

L.p.	Nazwa obiektu	Położenie	Adres obiektu	Nr działki
1	Budynek gastronomiczny	Lubniewice	Plaża Miejska	5284/3
2	Remiza OSP	Glisno	Glisno	2/10
3	Gimnazjum/Przedszkole	Lubniewice	Os. Słowiańskie 4	644/4, 645
4	Szkoła Podstawowa	Lubniewice	Os. Słowiańskie 4	644/4, 645
5	Łącznik do gimnazjum	północny	Os. Słowiańskie 4	645
6	Sala sportowa	Lubniewice	Os. Słowiańskie 4	644/4, 645
7	Łącznik do sali sportowej	południowy	Os. Słowiańskie 4	645
8	Plac zabaw	Glisno	Glisno	179/11
9	Budynek po przedszkolu	Lubniewice	Zamkowa 4	32
10	Świetlica wiejska/ Środowiskowy Dom Samopomocy	Jarnatów	Jarnatów 39A/39B	10/10
11	Budynek-siedziba przedszkola	Glisno	Glisno 23	179/11
12	Sala wiejska	Glisno	Glisno	186/3
13	Dom Kultury	Lubniewice	ul. Jana Pawła II 51	870, 470, 469/1
14	Remiza OSP	Jarnatów	Jarnatów	88/1
15	Remiza OSP	Lubniewice	ul. Harcerska	633
16	Budynek z lokalami użytkowymi	Lubniewice	ul. Harcerska	633



17	Budynek stacji uzdatniania wody	Lubniewice	ul. Gorzowska	68
18	Budynek Urzędu Miejskiego	Lubniewice	ul. Jana Pawła II 51	471
19	MGOPS	Lubniewice	ul. Jana Pawła II 51	471, 870
20	WOPR, POLICJA	Lubniewice	ul. Ratuszowa	316
21	Plac zabaw	Jarnatów	Jarnatów 39A/39B	10/10
22	Plac zabaw	Lubniewice	Os. Słowiańskie 4	643/14 i 644/7

6. GOSPODARKA WODOCIĄGOWA I KANALIZACYJNA

Zakład Gospodarki Komunalnej w Lubniewicach zajmuje się obsługą sieci wodno - kanalizacyjnej na terenie Gminy Lubniewice.

Gospodarka wodociągowa.

ZGK Lubniewice obsługuje i eksploatuje 4 stacje uzdatniania wody:

- SUW Lubniewice
- SUW Glisno
- SUW Jarnatów
- SUW Świerczów-wyłączony z eksploatacji

a także :

- Hydrofornię Kolonia Lubniewice

Dane na temat sieci wodociągowej w Gminie Lubniewice w roku 2020 prezentuje **tabela nr 1.**



TABELA NR 1

Wodociągi stan na 31.12.2020r.

Liczba przyłączy ogółem (szt.)	667
Ilość nowych przyłączy w 2020 r. (szt.)	21
Ilość m3 sprzedanej wody	93 413,61
Wartość sprzedanej wody netto (zł.)	412 549,01
Długość sieci wodociągowej (km)	20,7
Średnia cena netto za m3 wody gospodarstw domowych w 2020 r. (zł.)	4,22
Średnia cena netto za m3 wody jednostek prowadzących działalność gospodarczą w 2020 r. (zł.)	4,58

Gospodarka kanalizacyjna

ZGK Lubniewice obsługuje i eksploatuje 18 przepompowni na terenie Lubniewic, os. Świerczów, os. Suszyce, os. Trzcince, Glisno.

Zakład obsługuje oczyszczalnię ścieków w Lubniewicach oraz w Sobieraju.



Dane na temat sieci kanalizacyjnej w Gminie Lubniewice w roku 2020 prezentuje **Tabela nr 2.**

TABELA NR 2

Kanalizacja stan na 31.12.2020 r.

Liczba przyłączy ogółem (szt.)	577
Ilość nowych przyłączy w 2020 r. (szt.)	17
Ilość m3 ścieków oczyszczonych w tys. (m3)	78 574,61
Wartość sprzedaży ścieki oczyszczone nett (zł.)	697 607,64
Długość sieci kanalizacyjnej (km)	32,9
Średnia cena netto za m3 ścieków oczyszczonych gospodarstw domowych w 2020 r. (zł.)	8,48
Średnia cena netto za m3 ścieków oczyszczonych przedsiębiorstw w 2020 r. (zł.)	10,41



2. Gospodarka mieszkaniowa realizowana przez Zakład Gospodarki Komunalnej w Lubniewicach.

Zakład Gospodarki Komunalnej w Lubniewicach zajmuje się administrowaniem zasobami mieszkaniowymi i lokalami użytkowymi w Gminie Lubniewice. ZGK posiada w administrowaniu budynek na ul. Harcerskiej 21 z 4 lokalami użytkowymi oraz budynek Świerczów 8, z dziewięcioma lokalami socjalnymi.

Dane na temat gospodarki mieszkaniowej na terenie Gminy Lubniewice realizowanej przez ZGK Lubniewice w 2020 r. prezentuje **Tabela nr 3.**

TABELA NR 3

GOSPODARKA MIESZKANIOWA W ZGK LUBNIEWICE

Ilość mieszkań komunalnych	18
Ilość mieszkań komunalnych sprzedanych przez Gminę w 2020 r.	1
Ilość lokali socjalnych	6
Ilość lokali użytkowych	2
Budynki z lokalami użytkowymi w administrowaniu	1
Budynki z lokalami socjalnymi w administrowaniu	1



7. INFORMACJA O REALIZACJI POLITYK, PROGRAMÓW I STRATEGII

7.1. STRATEGIA ROZWOJU GMINY LUBNIEWICE NA LATA 2014-2020

Celem Strategii jest kontynuacja niektórych założeń przyjętych we wcześniejszych programach rozwoju lokalnego, w tym Strategii Zrównoważonego Rozwoju Gminy Lubniewice przyjętej w 2001 r.

Wizja formułowana w ramach strategii jest swego rodzaju projekcją przyszłości, do jakiej dąży samorząd i społeczność lokalna tj. „Gmina Lubniewice w 2020 r. to jeden z najważniejszych ośrodków turystyczno-rekreacyjnych Ziemi Lubuskiej oraz miejsce w którym dobrze się żyje, do którego chętnie się wraca i które przyciąga nowych mieszkańców.”

W myśl zapisów Strategii w 2020 r. zrealizowano założenia:

- promocja i kształtowanie wizerunku gminy atrakcyjnej turystycznie;
- koordynowanie i wspieranie racjonalnej gospodarki zasobami rybnymi;
- wspieranie lokalnych stowarzyszeń i grup prężnie działających na rzecz rozwoju gminy;
- zwiększenie dostępności do infrastruktury technicznej (podłączenie do sieci wodociągowej i kanalizacyjnej utworzonego osiedla);
- promowanie działań wspierających ochronę środowiska (np. wdrożenie zasad segregacji odpadów komunalnych, informowanie o szkodliwym wpływie azbestu na zdrowie i życie człowieka oraz promowanie programu „Czyste Powietrze”);
- wykonanie aktualizacji projektu na „Przebudowę i rozbudowę stacji uzdatniania wody w Gliźnie”.



7.2. ZAGOSPODAROWANIE PRZESTRZENNE

Miejscowe plany zagospodarowania przestrzennego Gminy Lubniewice jako akty prawa miejscowego stanowią podstawę planowania przestrzennego. Mają one wiążące, nadrzędne znaczenie dla gospodarki nieruchomościami. Podstawowymi dokumentami określającymi politykę przestrzenną gminy Lubniewice są: Studium uwarunkowań i kierunków zagospodarowania przestrzennego Gminy Lubniewice zatwierdzone uchwałą nr XXVI/192/2013 przez Radę Miejską w Lubniewicach dnia 28 lutego 2013 r. w sprawie zmiany uchwały Nr XVI/125/2000 Rady Miasta i Gminy Lubniewice z dnia 28.06.2000 r. dotyczącej uchwalenia Studium uwarunkowań i kierunków zagospodarowania przestrzennego gminy Lubniewice. Opracowania te kompleksowo określają cele i kierunki polityki przestrzennego zagospodarowania gminy. Kierunki wyznaczone w studium znajdują swoje odzwierciedlenie w planach zagospodarowania przestrzennego. Na terenie gminy obowiązuje obecnie 11 miejscowych planów zagospodarowania przestrzennego. Obowiązujące plany dotyczą:

- 2 obrębów Rogi;
- 3 obrębów Glisno;
- 1 obręb Jarnatów;
- 3 obręby Lubniewice;
- 2 przebiegu gazociągu na terenie obrębów Glisno, Lubniewice, Jarnatów i Rogi.

Obecnie gmina przystąpiła do opracowania MPZP w miejscowości Rogi - zamek i park przypałacowy oraz dla terenu położonego w rejonie jeziora Lubniewsko w obrębie Glisno (Ośrodek Laguna) i dla terenów położonych w rejonie Jeziora Lubiąż.



W 2020 roku został uchwalony miejscowy plan zagospodarowania terenu położonego w rejonie skrzyżowania drogi wojewódzkiej i powiatowej w miejscowości Glisno.

W 2020 r. wydano 2 decyzje o ustaleniu lokalizacji inwestycji celu publicznego na terenie gminy. Inwestycje te dotyczyła budowy sieci kanalizacji sanitarnej i sieci wodociągowej oraz budowy gazociągu średniego ciśnienia wraz z urządzeniami towarzyszącymi o ciśnieniu nieprzekraczającym 0,5 MPa.

W roku 2020 wydano 24 decyzje o warunkach zabudowy w tym:

- 23 decyzji dotyczących zabudowy mieszkaniowej jednorodzinnej;
- 1 inne.

7.3. LOKALNY PROGRAM REWITALIZACJI

Gminny Program Rewitalizacji powstał w 2016 roku. Analiza wskaźnikowa wykazała takie przestrzenie funkcjonalne Gminy, które są najbardziej narażone na degradację. Najwięcej negatywnych wskazań charakteryzuje miasto Lubniewice – 8. Pozostała część Gminy, czyli sołectwa Glisno, Jarnatów, Rogi charakteryzują się liczbą 5 zjawisk kryzysowych spośród analizowanych. Wybór podobszaru podyktowany był również diagnozą występujących problemów, tj. nadmierne korzystanie ze świadczeń społecznych, bezrobocie, przestępczość czy niski poziom aktywności gospodarczej, które zostały potwierdzone również w dokumentach strategicznych oraz wyrażone w potrzebach rewitalizacyjnych zgłaszanych przez interesariuszy rewitalizacji.



Rysunek: Obszar wyznaczony do rewitalizacji

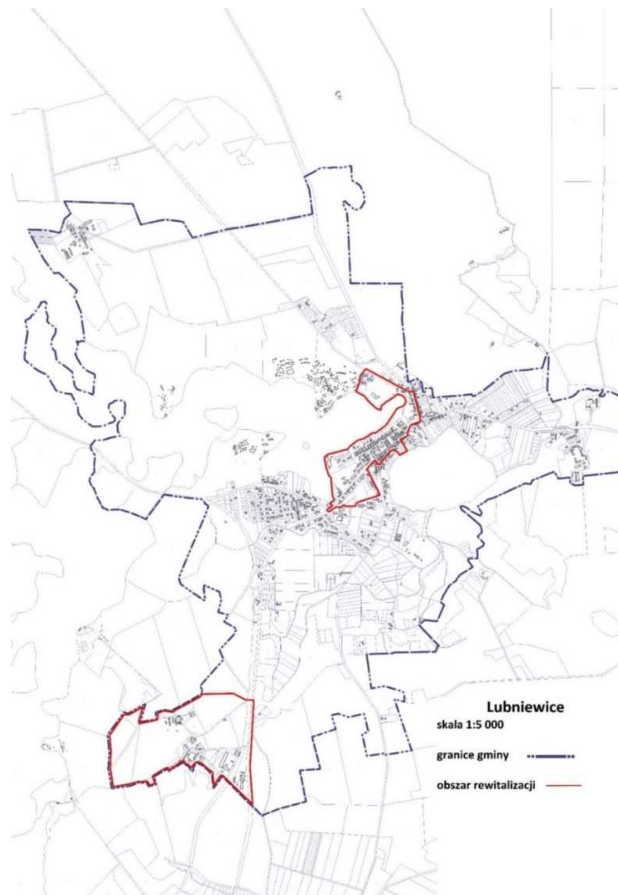

Powierzchnia terenu wyznaczonego do rewitalizacji wynosi 49,9290 ha, tj. zajmuje 0,38% powierzchni całej Gminy. Na obszarze rewitalizacji mieszkają 863 osoby, co stanowi 28,14% mieszkańców całej Gminy Lubniewice.



Wyznaczone obszary rewitalizacji służą wzmocnieniu i wykorzystaniu gospodarczych, społecznych i instytucjonalnych potencjałów Gminy Lubniewice. Jednocześnie wpisują się w strategię gminne, powiatowe i krajowe.

7.4. PROGRAM OPIEKI NAD ZABYTKAMI

Gminny Program Opieki nad Zabytkami Gminy Lubniewice na lata 2017-2020 przyjęty został uchwałą Rady Miejskiej w Lubniewicach nr XXX/230/2017 z dnia 10 sierpnia 2017 r. Przedmiotem Programu jest ochrona dziedzictwa kulturowego gminy. Program określa kierunki działań w zakresie opieki nad zabytkami. Wskazuje konieczne do wykonania zadania i sugeruje sposoby ich realizacji poprzez określenie podstawowych działań organizacyjnych, finansowych, promocyjnych i ochronnych.

Gminna Ewidencja Zabytków Gminy Lubniewice została opracowana w grudniu 2013 r. i przyjęta Zarządzeniem nr 99/2013 Burmistrza Lubniewic z dnia 15 marca 2013 r. Ewidencja jest dokumentem otwartym i jest stale weryfikowana i aktualizowana.

Zgodnie z art. 87 ust. 5 ustawy z dnia 23 lipca 2003 r. o ochronie zabytków i opiece nad zabytkami (t.j. Dz.U. z 2021 r., poz. 710 ze zm.) burmistrz sporządza, co 2 lata, sprawozdanie, które przedstawia Radzie Miejskiej w Lubniewicach. W 2019 roku sporządzone zostało sprawozdanie z realizacji Gminnego Programu Opieki Nad Zabytkami na lata 2017-2020 r.



7.5. PLAN GOSPODARKI NISKOEMISYJNEJ

Plan Gospodarki Niskoemisyjnej (PGN) to strategiczny dla gminy dokument, mający wpływ na lokalną gospodarkę ekologiczną i energetyczną. PGN zawiera informacje o ilości wprowadzanych do powietrza pyłów i gazów cieplarnianych na terenie gminy, podając jednocześnie propozycje konkretnych i efektywnych działań ograniczających te ilości. Zadaniem długoterminowym, poprawiającym stan środowiska atmosferycznego, ujętymi w planie są:

- sukcesywna termomodernizacja budynków na terenie gminy, w tym termomodernizacja obiektów użyteczności publicznej;
- wspieranie rozwoju odnawialnych źródeł energii;
- działania w zakresie likwidacji źródeł niskiej emisji.

Działania w ramach PGN to również wymierne oszczędności dla gminy oraz szereg działań promocyjno-informacyjnych adresowanych bezpośrednio do mieszkańców gminy. Rzeczywiste oszczędności będą miały charakter potęgowy, ze względu na rosnące na przestrzeni lat ceny paliw oraz energii elektrycznej i surowców do produkcji energii cieplnej. Poprzez ograniczenie zużycia energii i wzrost produkcji energii z OZE, realizacja Planu Gospodarki Niskoemisyjnej przyczyni się również do poprawy bezpieczeństwa energetycznego Gminy, a wdrożone projekty i osiągnięte wskaźniki przyczyniają się do realizacji krajowej i unijnej strategii ochrony klimatu.

W odniesieniu do stanu atmosfery na obszarze strefy lubuskiej, w tym gminy Lubniewice, istotnym problemem jest stężenie pyłu zawieszzonego PM10 – wskaźnik zanieczyszczenia powietrza. Wiąże się go z tzw. niską emisją, pochodzącą z ogrzewania indywidualnego, gdzie jako podstawowe paliwo używany jest węgiel, szczególnie ten o niskiej jakości – dużej



zawartości popiołu i siarki, a jako źródło grzewcze używane są kotły o niskiej sprawności. Program „Czyste Powietrze” jest teraz priorytetowym zadaniem w skali całego kraju. Skupia się na wymianie starych pieców i kotłów na paliwo stałe oraz termomodernizacji budynków jednorodzinnych. Działania te nie tylko pomogą chronić środowisko, ale dodatkowo zwiększą budżet domowy, dzięki oszczędności finansowym. Dotacje i pożyczki dla mieszkańców naszej gminy udzielane są za pośrednictwem Wojewódzkiego Funduszu Ochrony Środowiska i Gospodarki Wodnej w Zielonej Górze. W 2020 roku wielu mieszkańcy gminy zwracali się do Urzędu Miejskiego w Lubniewicach w celu uzyskania większej ilości informacji dotyczących działania wdrożonego programu. Dzięki możliwości otrzymania dofinansowania, zainteresowanie wymianą źródła ciepła oraz wykonaniem termomodernizacji budynku cały czas rośnie.

7.6. PROGRAM OCHRONY ŚRODOWISKA

Środowisko przyrodnicze Gminy Lubniewice charakteryzuje się wysokimi wartościami i walorami potwierdzonymi wprowadzeniem szczególnych form ochrony o znaczeniu ponadlokalnym. Na terenie gminy występują następujące tereny prawnie chronione:

- Obszar Chronionego Krajobrazu „9-Pojezierze Lubniewicko-Sulęcińskie”;
- pomniki przyrody: 16 sztuk;
- użytki ekologiczne: Glisno I, Rogi, Torfowiska Rogi, Glisno II, „Olszynowe Bagno”;
- rezerwat ścisły „Janie im Włodzimierza Korsaka”;
- Zespół przyrodniczo - krajobrazowy „Uroczysko Lubniewsko”.

Program Ochrony Środowiska dla Gminy Lubniewice na lata 2018-2021 z perspektywą na lata 2022-2025 jest podstawowym narzędziem prowadzenia polityki ekologicznej na terenie gminy. Według założeń, przedstawionych w POŚ, opracowanie programu doprowadzi



do poprawy stanu środowiska naturalnego, efektywnego zarządzania środowiskiem, zapewni skuteczne mechanizmy chroniące środowisko przed degradacją.

Struktura opracowania obejmuje omówienie kierunków ochrony środowiska w gminie w odniesieniu m.in. do gospodarki wodno-ściekowej, gospodarki odpadami, ochrony powierzchni ziemi i gleb, ochrony powietrza, ochrony przed hałasem, ochrony przed promieniowaniem elektromagnetycznym, ochrony przyrody, edukacji ekologicznej, z podaniem ich charakterystyki, oceną stanu aktualnego i stanu docelowego umożliwiając tym samym identyfikację potrzeb w tym zakresie.

Raport z realizacji POŚ

Przygotowany przez gminę raport jest jednym z elementów monitoringu stanu realizacji zadań. Można wyróżnić poszczególne zrealizowane zadania:

- Zarybianie i ochrona jezior przed degradacją: corocznie jezioro Lubiąż (dzierżawa od Skarbu Państwa) Gmina Lubniewice zarybia gatunkami ryb określonymi w operacie rybackim. W 2020 r. wpuszczono do jeziora m.in. narybek węgorza, szczupaka, sandacza, karpia i lina.
- Termomodernizacja budynków. Z roku na rok przyrasta ilość gospodarstw domowych wykorzystujących do celów grzewczych gaz ziemny. Wszystkie większe zakłady pracy i osiedla zostały podłączone do sieci gazowej. Dużym zainteresowaniem wśród mieszkańców cieszą się również niekonwencjonalne źródła energii dla ogrzewania wody (np. systemy solarne). Niska emisja ograniczana jest również poprzez oszczędność ciepła związana z wykonywaniem termomodernizacji budynków. Pracownicy Urzędu Miejskiego w Lubniewicach współpracują z doradcami energetycznymi z Wojewódzkiego Funduszu Ochrony Środowiska i Gospodarki



Wodnej w Zielonej Górze w zakresie systemu wsparcia doradczego dla sektora publicznego, mieszkaniowego oraz przedsiębiorców w zakresie efektywności energetycznej oraz OZE. Ponadto w 2016 r. został uchwalony Plan Gospodarki Niskoemisyjnej dla Gminy Lubniewice, który jest strategicznym dokumentem mającym wpływ na gospodarkę zarówno energetyczną jak i ekologiczną.

PGN zawiera m.in. informacje o wprowadzanych do powietrza pyłach i gazach cieplarnianych na terenie gminy, podając jednocześnie propozycje konkretnych działań ograniczających te ilości. Posiadanie planu jest podstawą do uzyskania dofinansowań z budżetu Unii Europejskiej w perspektywie finansowej 2014-2020. Prowadzona jest na bieżąco edukacja ekologiczna mieszkańców w celu wyeliminowania problemu spalania odpadów w piecach domowych.

7.7. PROGRAM USUWANIA AZBESTU

Program został opracowany i uchwalony zgodnie z przyjętym w 2009 r. przez Radę Ministrów Programem Oczyszczania Kraju z Azbestu na lata 2009-2032. Celem Programu jest usunięcie i unieszkodliwienie wyrobów zawierających azbest, minimalizacja negatywnych skutków zdrowotnych spowodowanych obecnością azbestu na terenie gminy oraz likwidacja jego szkodliwego oddziaływania na środowisko. Obowiązkiem gminy jest wykonywanie założeń programu i jego coroczna aktualizacja. Ostatnia aktualizacja Programu przyjęta została uchwałą Nr XXXII/253/2017 Rady Miejskiej w Lubniewicach z dnia 8 listopada 2017 r.

W 2020 roku Gmina Lubniewice nie korzystała z dofinansowania z Wojewódzkiego Funduszu Ochrony Środowiska i Gospodarki Wodnej w Zielonej Górze. Powodem była brak liczby osób chętnych do przeprowadzenia demontażu lub odbioru wyrobów azbestowych oraz niższy poziom dofinansowania z WFOŚiGW oraz NFOŚiGW.



7.8. GOSPODARKA ODPADAMI KOMUNALNYMI

Gmina Lubniewice należy do Celowego Związku Gmin CZG-12, który zagospodarowuje odpady z terenu 15 gmin członkowskich, gdzie działa system segregacji na 5 frakcji określony rozporządzeniem Ministra Środowiska z 2016 r. w sprawie szczegółowego sposobu selektywnego zbierania wybranych frakcji odpadów. W 2020 r. odbiorem i transportem odpadów komunalnych zajmowało się Przedsiębiorstwo Wielobranżowe LS-PLUS Sp. z o.o. Odpady komunalne kierowane były do Zakładu Unieszkodliwiania Odpadów Komunalnych w Długoszynie. Systemem objętych było 2492 osób 1205 gospodarstw domowych. Zbiórkę selektywną zadeklarowało 100% właścicieli gospodarstw domowych.

Łączna ilość odpadów komunalnych zebranych z terenu Gminy Lubniewice w 2020 roku wynosiła 1446,5610 Mg, z czego 964,1600 Mg stanowiły niesegregowane (zmieszane) odpady komunalne, tj. 66,65 % ogółu zebranych odpadów komunalnych.

Do 31.03.2020 r. obowiązywały stawki: 16,50 zł w przypadku przekazywania odpadów w sposób selektywny i 27,00 zł w przypadku odpadów zmieszanych.

7.9. PROGRAM OPIEKI NAD ZWIERZĘTAMI

Zgodnie z zapisami ustawy o ochronie zwierząt do zadań własnych gminy należy m.in. zapobieganie bezdomności zwierząt. Wypełniając ustawowy obowiązek Rada Miejska w Lubniewicach przyjęła Program opieki nad zwierzętami bezdomnymi oraz zapobiegania bezdomności zwierząt na terenie Gminy Lubniewice w 2020 r. Dokument ten zawiera wskazanie 8 głównych zadań przewidzianych do realizacji, a mianowicie:



- zapewnienie bezdomnym zwierzętom miejsca w schronisku,
- poszukiwanie właścicieli dla bezdomnych zwierząt,
- opieka nad wolno żyjącymi kotami,
- odławianie bezdomnych zwierząt,
- sterylizacja albo kastracja zwierząt,
- usypianie ślepych miotów,
- zapewnienie miejsca dla zwierząt gospodarskich,
- zapewnienie całodobowej opieki weterynaryjnej w przypadku zdarzeń drogowych z udziałem zwierząt.

Wydatki związane z realizacją zadań określonych w programie w 2020 r. wyniosły 12 187,60 zł. Odłowiono 1 psa, w schronisku przebywały w roku 2020 3 psy. 22 bezdomne koty poddano sterylizacji.

8. POLITYKA SPOŁECZNA

8.1. POMOC SPOŁECZNA

Pomoc społeczna jest instytucją polityki społecznej państwa mającą na celu umożliwienie osobom i rodzinom przezwyciężenie trudnych sytuacji życiowych, których nie są w stanie pokonać, wykorzystując własne uprawnienia, zasoby i możliwości. Pomoc społeczna wspiera osoby i rodziny w wysiłkach zmierzających do zaspokojenia niezbędnych potrzeb i umożliwia im życie w warunkach odpowiadających godności człowieka. Zasadniczym celem pomocy społecznej jest doprowadzenie do życiowego usamodzielnienia osób i rodzin korzystających z pomocy oraz zintegrowanie ich ze środowiskiem.



Miejsko – Gminny Ośrodek Pomocy Społecznej w Lubniewicach swoim zasięgiem działania obejmuje teren Gminy Lubniewice.

8.2. ŚWIADCZENIA Z POMOCY SPOŁECZNEJ

Pomoc finansową, rzeczową oraz pomoc w ramach pomocy społecznej w roku 2020 otrzymało 167 osób.

Udzielono następujących form pomocy:

- a) zasiłki celowe i specjalne zasiłki celowe (w tym pokrycie kosztów sprawienia pogrzebu osobie samotnej oraz pokrycie wydatków związanych ze zdarzeniem losowym) - pomocy w tej formie udzielono 13 rodzinom. Na ten cel ogółem wydatkowano w 2020 roku kwotę 8.182 zł;
- b) zasiłki okresowe - w 2020 roku zasiłek okresowy przyznano 71 rodzinom (o łącznej liczbie 129 osób w rodzinach w ilości 535 świadczeń). Na ten cel wydatkowano kwotę 187 834 zł;
- c) zasiłki stałe - w 2020 roku z tej formy pomocy skorzystało 34 rodziny (w tym 43 osoby w ilości 374 świadczeń). Na to zadanie wydatkowano w 2020 roku kwotę 191 295 zł.

8.3. WIELOLETNI PROGRAM „POMOC PAŃSTWA W ZAKRESIE DOŻYWIANIA”

Rada Ministrów w dniu 15 października 2018 r. podjęła Uchwałę Nr 140 w sprawie ustanowienia wieloletniego rządowego programu "Posiłek w szkole i w domu" na lata 2019-2023. Tym samym od 1 stycznia 2019 r. straciła moc uchwała nr 221 Rady Ministrów z dnia 10 grudnia 2013 r. w sprawie ustanowienia wieloletniego programu wspierania finansowego gmin w zakresie dożywiania "Pomoc państwa w zakresie dożywiania" na lata 2014-2020.



Program ma na celu zapewnienie pomocy osobom starszym, niepełnosprawnym, o niskich dochodach oraz dzieciom, które wychowują się w rodzinach znajdujących się w trudnej sytuacji. Program przewiduje wsparcie finansowe gmin w udzieleniu pomocy w formie posiłku, świadczenia pieniężnego (w postaci zasiłku celowego na zakup posiłku lub żywności) oraz świadczenia rzeczowego w postaci produktów żywnościowych.

Oferowana w Programie pomoc skierowana jest do dzieci i młodzieży oraz osób dorosłych, którzy spełniają warunki otrzymania pomocy wskazane w ustawie o pomocy społecznej oraz kryterium dochodowe (150% kryterium dochodowego uprawniającego do świadczeń z pomocy społecznej):

- 1051,50 zł dla osoby samotnie gospodarującej;
- 792 zł dla osoby w rodzinie.

Wskazany Program jest także narzędziem wspierania finansowego gmin, w zakresie realizacji zadań własnych o charakterze obowiązkowym.

Program przewiduje udzielenie pomocy w jednej z trzech form:

- 1) posiłek;
- 2) świadczenie pieniężne na zakup posiłku lub żywności;
- 3) świadczenie rzeczowe w postaci produktów żywnościowych.

Ze środków przekazywanych w ramach Programu gminy udzielają wsparcia osobom spełniającym warunki otrzymania pomocy wskazane w ustawie z dnia 12 marca 2004 r. o pomocy społecznej, dalej także u.p.s. (szczególnie art. 7 u.p.s.) oraz spełniającym kryterium dochodowe w wysokości 150% kryterium, o którym mowa w art. 8 u.p.s.:

- 1) dzieciom do czasu podjęcia nauki w szkole podstawowej;
- 2) uczniom do czasu ukończenia szkoły ponadpodstawowej lub szkoły ponadgimnazjalnej
- w formie posiłku, świadczenia pieniężnego na zakup posiłku lub żywności albo świadczenia rzeczowego w postaci produktów żywnościowych.

W ramach programu w 2020 r. wydatkowano środki w wysokości 58.118,00 zł, z tego:



- Pomocą w formie posiłku objętych było 146 osób. Pomocą w formie gorącego posiłku objęte były dzieci uczęszczające do placówek edukacyjnych w tym do:
 - Samorządowego Przedszkola w Lubniewicach;
 - Zespołu Szkół Samorządowych w Lubniewicach;
 - Zespół Szkół Budowlanych i Samochodowych w Gorzowie Wlkp.;
 - Zespół Szkół Technicznych i Ogólnokształcących w Gorzowie Wlkp.;
 - Zespół Szkół Ogrodniczych w Gorzowie Wkp.;

W ramach dożywiania dzieci w przedszkolu, w szkołach oraz osób dorosłych wydatkowano kwotę 10.367,00 zł, z której skorzystało 37 dzieci:

- W ramach Programu wypłacono również świadczenia pieniężne na zakup żywności na kwotę 31.265 zł. Z tej formy pomocy skorzystało 49 rodzin (ogółem wypłacono 211 świadczeń).
- Pomoc w formie rzeczowej - paczki żywnościowe

Pomocy w tej formie udzielono dla 43 rodzinom korzystających z Programu „Pomoc państwa w zakresie dożywiania”. Na ten cel wydatkowano kwotę w wysokości 14.969 zł.

- Z programu dożywiania skorzystało 4 dzieci w ramach 20 %. Tą formą pomocy zostały objęte dzieci, które nie spełniają kryterium dochodowe, ale na wniosek dyrektora szkoły lub przedszkola mogły skorzystać z w/w formy pomocy. Pomocy tej grupie osób udzielono w łącznej wysokości 1.517 zł.

8.4. DOMY POMOCY SPOŁECZNEJ

Pobyt w domach pomocy społecznej jest formą wsparcia adresowaną do osób wymagających całodobowej opieki z powodu wieku, choroby lub niepełnosprawności, które nie mogą funkcjonować w codziennym życiu i którym nie można zapewnić niezbędnych usług



opiekuńczych w miejscu zamieszkania. Na ten cel w 2020 r. wydatkowano kwotę 158.566 zł. Pokryto koszt pobytu 6 osobom. Pobyt dwóch osób w części został zrefundowany przez członków rodziny.

8.5. PIECZA ZASTĘPCZA

Zgodnie z art. 191 ust. 8 ustawy o wspieraniu rodziny i systemie pieczy zastępczej w przypadku umieszczenia dziecka w rodzinie zastępczej gmina właściwa ze względu na miejsce zamieszkania dziecka współfinansuje w kosztach umieszczenia dziecka w pieczy zastępczej. Wysokość opłaty uzależniona jest od długości pobytu dzieci w pieczy zastępczej i wynosi odpowiednio 10 % w pierwszym roku, 30 % w drugim i 50 % w trzecim i następnych latach.

W roku 2020 Gmina Lubniewice opłacała pobyt jednego dziecka w pieczy zastępczej. W 2020 r. wydatek na ten cel wyniósł 4.164 zł.

ŚWIADCZENIA PIENIĘŻNE Z POMOCY SPOŁECZNEJ	
ZASIŁEK STAŁY	
Liczba osób	34
Kwota świadczeń w złotych	191 295 zł
w tym:	



Zasiłek stały dla osób samotnie gospodarujących	
Liczba osób	28
Kwota świadczeń w złotych	175 325 zł
Zasiłek stały dla osoby w rodzinie	
Liczba osób	6
Kwota świadczeń w złotych	15 970 zł
ZASIŁEK OKRESOWY	
Liczba osób	71
Kwota świadczeń w złotych	187 834 zł
Zasiłek okresowy z tytułu bezrobocia	
Liczba osób	59
Kwota świadczeń w złotych	165 295 zł
Zasiłek okresowy z tytułu długotrwałej choroby	
Liczba osób	1
Kwota świadczeń w złotych	1 052 zł
Zasiłek okresowy z tytułu niepełnosprawności	
Liczba osób	9
Kwota świadczeń w złotych	14 842 zł



Zasiłek okresowy z innego tytułu	
Liczba osób	8
Kwota świadczeń w złotych	10 178 zł
ZASIŁEK CELOWY I CELOWY SPECJALNY OGÓŁEM	
Liczba osób	9
Kwota świadczeń w złotych	6 645 zł
W tym:	
ZASIŁEK CELOWY PRYZNANY W RAMACH PROGRAMU WIELOLETNIEGO "POMOC PAŃSTWA W ZAKRESIE DOŻYWIANIA"	
Liczba osób	49
Kwota świadczeń w złotych	31.265 zł
ŚWIADCZENIA NIEPIENIĘŻNE Z POMOCY SPOŁECZNEJ	
POSIŁEK ORAZ POMOC RZECZOWA	
Liczba osób	80
Kwota świadczeń w złotych	26 853 zł
ODPŁATNOŚĆ GMINY ZA POBYT W DOMU POMOCY SPOŁECZNEJ	
Liczba osób	6
Kwota świadczeń w złotych	158 566 zł



RODZINY ZASTĘPCZE	
Liczba dzieci umieszczonych w pieczy zastępczej	1
Odpłatność za pobyt dziecka w pieczy zastępczej w złotych	4 164 zł

8.6. USŁUGI OPIEKUŃCZE

Osobie samotnej, która z powodu wieku, choroby lub innych przyczyn wymaga pomocy innych osób, a jest jej pozbawiona, przysługuje pomoc w formie usług opiekuńczych. Liczba godzin dziennie oraz liczba dni w tygodniu, w których świadczone są usługi jest określona indywidualnie, w zależności od sytuacji i potrzeb danej osoby/rodziny.

Z tej formy pomocy w 2020 roku skorzystało 13 osób. Na ten cel wydatkowano kwotę 18 576 zł.

W roku 2020 usługi opiekuńcze świadczone dla mieszkańców Gminy Lubniewice były przez pracowników MGOPS w Lubniewicach;

Od 2018 roku świadczenie to jest współfinansowane w ramach Programu rządowego „Opieka 75+”.

8.7. SPECJALISTYCZNE USŁUGI OPIEKUŃCZE

Specjalistyczne usługi opiekuńcze są to usługi dostosowane do szczególnych potrzeb wynikających z rodzaju schorzenia lub niepełnosprawności, świadczone przez osoby ze specjalistycznym przygotowaniem zawodowym.

W 2020 r. Miejsko – Gminny Ośrodek Pomocy Społecznej w Lubniewicach nie realizował w/w usług.



8.8. ŚWIADCZENIA RODZINNE, ŚWIADCZENIA Z FUNDUSZU ALIMENTACYJNEGO ORAZ SKŁADKI NA UBEZPIECZENIE EMERYTALNE I RENTOWE Z UBEZPIECZENIA SPOŁECZNEGO

Miejsko - Gminny Ośrodek Pomocy Społecznej w Lubniewicach realizuje zadanie zlecone gminie na podstawie ustawy z dnia 28 listopada 2003 r. o świadczeniach rodzinnych, która określa warunki nabywania prawa do świadczeń rodzinnych oraz zasady ustalania, przyznawania i wypłacania tych świadczeń.

1. Świadczeniami rodzinnymi są:

- zasiłek rodzinny oraz dodatki do zasiłku rodzinnego;
- zasiłek pielęgnacyjny i świadczenie pielęgnacyjne;
- specjalny zasiłek opiekuńczy.

Na świadczenia rodzinne w 2020 roku wydatkowano kwotę w wysokości 814 500 zł, z której skorzystały 124 rodziny.

Zgodnie z ustawą z dnia 4 kwietnia 2014 r. o ustaleniu i wypłacie zasiłków dla opiekunów osobom, które utraciły prawo do świadczenia pielęgnacyjnego z dniem 1 lipca 2013 r. przysługuje zasiłek dla opiekuna. Ustawa weszła w życie 15 maja 2014 r. W 2020 roku nikt nie skorzystał z tej formy pomocy.

2. Składki na ubezpieczenie emerytalno – rentowe opłacane za osoby pobierające świadczenie pielęgnacyjne, specjalny zasiłek opiekuńczy oraz zasiłek dla opiekuna wydatkowano kwotę 74.672 zł. Składki opłacono 15 osobom.

3. Świadczenia z funduszu alimentacyjnego.



Miejsko - Gminny Ośrodek Pomocy Społecznej w Lubniewicach realizuje ustawę z dnia 07 września 2007 r. o pomocy osobom uprawnionym do alimentów.

W 2020 roku na ten cel wydatkowano kwotę w wysokości 65 035,00 zł, w tym liczba wypłaconych świadczeń to 162.

Na obsługę świadczeń rodzinnych i funduszu alimentacyjnego w 2020 r. wydano środki na ogólną kwotę 27 732,00 zł.

Łącznie w 2020 roku na świadczenia rodzinne i fundusz alimentacyjny wydatkowano środki na ogólną kwotę 879 535,00 zł.

Łącznie w 2020 roku na świadczenia rodzinne i fundusz alimentacyjny wraz z kosztami obsługi i składkami społecznymi wydatkowano środki na ogólną kwotę 981 939,00 zł.

8.9. SKŁADKI NA UBEZPIECZENIE ZDROWOTNE

W roku 2020 opłacono składki zdrowotne dla :

- osób pobierających świadczenie pielęgnacyjne, specjalny zasiłek opiekuńczy oraz zasiłek dla opiekuna. Kwota wydatkowana na ten cel wyniosła 26 195,00 zł;
- osób pobierających zasiłek stały. Na ten cel wydatkowano kwotę 16 304,00 zł;

8.10. ŚWIADCZENIA WYCHOWAWCZE

W 2020 roku na świadczenia wychowawcze wydatkowano łącznie kwotę 2 491 338 zł (wraz z kosztami obsługi) . Z w/w formy pomocy skorzystało około 353 dzieci.

8.11. PROGRAM RZĄDOWY „DOBRY START”

W roku 2020 MGOPS w Lubniewicach, jako realizator programu „Dobry start”, wypłacił 267 świadczeń 300+ na łączną kwotę 82 770 zł (wraz z kosztami obsługi).



8.12. DODATKI MIESZKANIOWE

Dodatek mieszkaniowy jest świadczeniem pieniężnym wypłacanym przez gminę, mającym na celu częściowe pokrycie wydatków mieszkaniowych ponoszonych w związku z zajmowaniem lokalu mieszkalnego.

Na ten cel wydatkowano w 2020 roku kwotę 11 582 zł. Dodatki mieszkaniowe wypłacono 6 rodzinom.

8.13. ZASIŁKI SZKOLNE I STYPENDIA

W 2020 roku były wypłacalne zasiłki i stypendia szkolne. Na ten cel wydatkowano kwotę 19 753 zł. Z pomocy materialnej w formie stypendium skorzystało 13 uczniów.

8.14. WDROŻENIE USPRAWNIENÍ ORGANIZACYJNYCH W MIEJSKO-GMINNYM OŚRODKU POMOCY SPOŁECZNEJ W LUBNIEWICACH

**Projekt: „WDROŻENIE USPRAWNIENÍ ORGANIZACYJNYCH W MIEJSKO-GMINNYM
OŚRODKU POMOCY SPOŁECZNEJ W LUBNIEWICACH”**

Wnioskodawca: Gmina Lubniewice/Miejsko-Gminny Ośrodek Pomocy Społecznej
w Lubniewicach

Oś priorytetowa: II. Efektywne polityki publiczne dla rynku pracy, gospodarki i edukacji

Działanie: 2. 5. Skuteczna pomoc społeczna

Kwota dofinansowania: 211 237,50 zł

Głównym celem projektu było wdrożenie nowego modelu pracy i profesjonalizacja pracy poprzez wdrożenie usprawnień organizacyjnych w MGOPS. Projekt przyczynił się do osiągnięcia celu poprzez wdrożenie nowego modelu organizacyjnego, rozdzielania pracy



socjalnej od administracyjnej, podniesienia kompetencji i kwalifikacji pracowników, utworzenia nowych biur i sali szkoleniowej co wpłynęło na podniesienie komfortu pracy w MGOPS a także doposażenia stanowisk pracy i modernizację istniejącej infrastruktury.

Projekt realizowany był od 01-02-2020 r. do 30-04-2021 r. Trwałość projektu będzie zachowana przez 15 miesięcy od jego zakończenia.

8.15. ZADANIA W ZAKRESIE PRZECIWDZIAŁANIA PRZEMOCY W RODZINIE

Na terenie gminy działa Zespół Interdyscyplinarny. Podstawowym zadaniem zespołu jest realizacja działań określonych w gminnym programie przeciwdziałania przemocy w rodzinie oraz ochrona ofiar przemocy w rodzinie, a także integrowanie i koordynowanie działań podmiotów działających na rzecz ochrony ofiar przemocy w rodzinie, oraz specjalistów w zakresie przeciwdziałania przemocy w rodzinie.

Zespół Interdyscyplinarny w 2020 roku objął procedurą „Niebieska karta” 3 rodziny. W ramach działań Zespołu działają grupy robocze, które mają na celu indywidualną pracę z klientem w różnych obszarach.

W skład Zespołu Interdyscyplinarnego w Lubniewicach wchodzi przedstawiciele następujących instytucji:

- Sąd Rejonowy w Sulęcinie;
- Powiatowe Centrum Pomocy Rodzinie w Sulęcinie;
- Gminna Komisja Rozwiązywania Problemów Alkoholowych w Lubniewicach;
- Komenda Powiatowa Policji w Sulęcinie;
- Miejsko – Gminny Ośrodek Pomocy Społecznej w Lubniewicach;
- Szkoła Podstawowa w Lubniewicach;
- Praktyka Lekarza Rodzinnego „Sanvita” w Lubniewicach;



- Stowarzyszenie Na Rzecz Rozwoju i Promocji Wsi Glisno.

8.16. ZATRUDNIENIE W RAMACH REALIZACJI PRAC SPOŁECZNIE-UŻYTECZNYCH

W roku 2020 nie były realizowane na terenie Gminy Lubniewice prace społecznie – użyteczne.

8.17. ŚRODOWISKOWY DOM SAMOPOMOCY W LUBNIEWICACH

Środowiskowy Dom Samopomocy w Lubniewicach jest samorządową jednostką budżetową, prowadzoną przez Gminę Lubniewice. W ŚDS przebywają osoby z zaburzeniami psychicznymi. Ośrodek posiada 3 profile domu - typu B, C i D. Profil B – jest przeznaczony dla osób niepełnosprawnych intelektualnie (17 osób), profil C – jest przeznaczony dla osób wykazujących inne przewlekłe zaburzenia czynności psychicznych (2 osoby), profil D – dla osób ze spektrum autyzmu lub niepełnosprawnościami sprzężonymi.

Na koniec roku 2020 w zajęciach w ośrodku uczestniczyły 23 osoby, a więc miejsca były w pełni wykorzystane.

Głównym celem ośrodka jest umożliwienie podopiecznym osiągnięcia najwyższego stopnia samodzielności oraz poziomu funkcjonowania w środowisku lokalnym m.in. w zakresie:

- czynności dnia codziennego;
- poprawy funkcjonowania w życiu społecznym;
- zapobiegania izolacji społecznej;
- podtrzymywania więzi rodzinnych;
- motywowania do aktywności zawodowej.

Z ośrodka korzystają nie tylko osoby z terenu Gminy Lubniewice, ale również osoby z gmin sąsiednich tj. Krzeszyc i Bledzewa. Z gminami zostały podpisane stosowne porozumienia. Zajęcia w ośrodku odbywają się przez 5 dni w tygodniu, od poniedziałku do piątku.



W ramach otwarcia ośrodka, 6 godzin dziennie przeznaczonych jest na zajęcia terapeutyczne. Usługi prowadzone w ośrodku obejmują w szczególności:

- trening funkcjonowania w codziennym życiu;
- trening umiejętności interpersonalnych i rozwiązywania problemów;
- trening umiejętności komunikacyjnych;
- trening umiejętności spędzania czasu wolnego;
- poradnictwo psychologiczne;
- pomoc w załatwianiu spraw urzędowych;
- pomoc w dostępie do niezbędnych świadczeń zdrowotnych;
- niezbędną opiekę dla uczestników ze spektrum autyzmu lub niepełnosprawnością sprzężoną;
- terapię ruchową.

Uczestnicy mają zapewnione dowozy (transport z sąsiednich sołectw oraz gmin), a także jeden ciepły posiłek dziennie. Zajęcia prowadzone w ośrodku dostosowane są do indywidualnych potrzeb oraz możliwości uczestników.

Wszystkie zajęcia terapeutyczne w ośrodku prowadzone są przez odpowiednio wykwalifikowaną kadrę na podstawie wcześniej opracowanych dokumentów. Pracownicy ośrodka dbają o dobro uczestników i wysoką jakość świadczonych usług. Dom dostosowany jest do potrzeb osób niepełnosprawnych - nie posiada barier architektonicznych. Uczestnicy korzystają z wielu zajęć prowadzonych w salach służących do terapii tj.

- pracownia komputerowa;
- pracownia plastyczna;



- pokój indywidualnego poradnictwa psychologicznego;
- sala ogólna;
- sala rehabilitacyjno – wypoczynkowa;
- pracownia kulinarna;
- jadalnia;
- pracownia stolarsko – techniczna;
- pokój wyciszeni;
- 4 łazienki z pełnym węzłem sanitarnym.

Na funkcjonowanie Ośrodka w 2020 r. przeznaczono:

- środki finansowe z budżetu wojewody: 505 596,25 zł,

8.18. GMINNA KOMISJA ROZWIĄZYWANIA PROBLEMÓW ALKOHOLOWYCH

Realizacja Gminnego Programu Profilaktyki i Rozwiązywania Problemów Alkoholowych

Zadania programu:

1. Pomoc terapeutyczna dla osób uzależnionych od alkoholu i ich rodzin.
2. Udzielanie rodzinom, w których występują problemy alkoholowe pomocy terapeutycznej i ochrony ofiar przed przemocą w rodzinie.
3. Prowadzenie profilaktycznej działalności informacyjnej i edukacyjnej dla dzieci i młodzieży.
4. Prowadzenie działalności informacyjnej i edukacyjnej dla osób dorosłych.



5. Prowadzenie kontroli przestrzegania zasad sprzedaży alkoholu zgodnie z ustawą o wychowaniu w trzeźwości i przeciwdziałaniu alkoholizmowi.

Dyżury Komisji Rozwiązywania Problemów Alkoholowych

W 2020 r. odbyły się 22 dyżury członków GKRPA, a z każdego posiedzenia sporządzono protokół. Dyżury odbywały się na zasadzie pracy 3 zespołów. W ramach Komisji działają stałe zespoły problemowe:

- Zespół ds. leczenia odwykowego,
- Zespół ds. działań profilaktycznych,
- Zespół ds. kontroli sprzedaży napojów alkoholowych.

Kontrole punktów sprzedaży napojów alkoholowych

W 2020 roku dokonano oględzin 6 punktów sprzedaży alkoholu w sprawie ubiegania się o wydanie zezwolenia na sprzedaż napojów alkoholowych odnoszą się do zasad usytuowania na terenie gminy miejsc sprzedaży i podawania napojów alkoholowych zawartych w Uchwale Rady Miejskiej w Lubniewicach. Jednocześnie wydano 6 postanowień stwierdzających, że lokalizacja punktu sprzedaży napojów alkoholowych, jest zgodna z Uchwałą Rady Miejskiej w Lubniewicach.

Profilaktyka selektywna – leczenie i konsultacje specjalistyczne

W 2020 r. 15 osób zostało objętych diagnozą leczenia odwykowego i skierowanych do dalszej konsultacji. Osoby objęte działaniami zespołu ds. leczenia odwykowego zostały skierowane do współpracy z terapeutą/streetworkerem lub psychoterapeutą. Przeprowadzono monitoring i konsultacje w środowisku lokalnym/miejscu zamieszkania osób korzystających ze wsparcia GKRPA. 15 osób zostało objętych współpracą z terapeutą/ streetworkerem



(praca indywidualna). Praca częściowo odbywała się zdalnie. Konsultacje telefoniczne dostępne były bez ograniczeń spowodowanych pandemią.

Terapie stacjonarne (Cibórz, Obrzyce) - 4 osoby

Detoks - 3 osoby

Mieszkanie treningowe - 2 osoby

Wsparcie indywidualne po terapii - 3 osoby

Ilość osób korzystających z konsultacji z psychologiem w 2020 r.: 25 osób

Ilość osób korzystających z konsultacji z terapeutą w 2020 r.: 20 osób

W roku 2020 r. w ramach prowadzonych działań profilaktyki selektywnej podjęto współpracę z psychoterapeutą uzależnień. Profilaktyki ukierunkowanej na jednostki i grupy zwiększonego ryzyka. Są to działania profilaktyczne adresowane do jednostek i grup, które ze względu na swoją sytuację społeczną, rodzinną, środowiskową lub uwarunkowania biologiczne są narażone na większe od przeciętnego ryzyko wystąpienia problemów wynikających ze stosowania substancji psychoaktywnych, uzależnień behawioralnych lub innych zaburzeń zdrowia psychicznego.

Profilaktyka uniwersalna - Współpraca w ramach realizacji Gminnego Programu Profilaktyki

- a. Miejsko – Gminny Ośrodek Pomocy Społecznej w Lubniewicach;
- b. Szkoła Podstawowa w Lubniewicach (Zespół Szkolno-Przedszkolny);
- c. Gminny Ośrodek Kultury „Pod Morwą” w Lubniewicach.

Z uwagi na sytuację epidemiczną w kraju realizacja niektórych zadań została wstrzymana. Udało się jednak zrealizować część przyjętych wniosków i dofinansowano trzy zadania.



9. WSPÓŁPRACA Z ORGANIZACJAMI POZARZĄDOWYMI

Aktywność ludności gminy koncentruje się wokół działalności stowarzyszeń, fundacji, kół. Ich celem jest przede wszystkim ochrona dorobku kultury, dbanie o rozwój gminy oraz organizacja życia społecznego. Na terenie gminy Lubniewice działa ich 10:

1. Glisno:

- Stowarzyszenie na rzecz Rozwoju i Promocji Wsi Glisno (zajmuje się pobudzaniem obywatelskiej inicjatywy mieszkańców wsi, ochroną i pielęgnowaniem tradycji, kultury i historii Glisna,
- Ochotnicza Straż Pożarna Glisno,

2. Jarnatów:

- Stowarzyszenie Kobiet z Jarnatowa (zajmuje się działalnością na rzecz rozwoju Jarnatowa i gminy, promowaniem lokalnych produktów, propagowaniem metod i sposobów produkcji żywności),
- Ochotnicza Straż Pożarna Jarnatów,

3. Lubniewice:

- Stowarzyszenie Lubniewicki Klub Seniora "Gorące Serca" (zajmuje się rozwijaniem i organizowaniem różnorodnych form życia kulturalno-oświatowego, towarzyskiego i wypoczynku oraz rozbudzaniem zainteresowań i potrzeb w tym zakresie, działalnością na rzecz rozwoju świadomości społecznej oraz podtrzymania tradycji narodowej),
- Towarzystwo Przyjaciół Lubniewic (zajmuje się propagowaniem i promocją walorów turystyczno-rekreacyjnych Lubniewic i okolic, dbałością o środowisko naturalne, upowszechnianiem kultury regionalnej),



- Klub Sportowy "Lubniewiczanka" (zajmuje się upowszechnieniem kultury fizycznej i sportu, działalnością na rzecz podnoszenia umiejętności dzieci i młodzieży, działalnością na rzecz integracji społeczności lokalnej wokół idei sportu, działalnością wspomagającą rozwój gospodarczy),
- Lubniewickie Towarzystwo Sportowe – Aktywni (zajmuje się działaniem na rzecz sportu, kultury, rekreacji i turystyki, propagowaniem zdrowego trybu życia, organizowaniem i rozwijaniem żeglarstwa, turystyki kajakowej oraz narciarstwa, wspieraniem dzieci i młodzieży z rodzin ubogich, wielodzietnych i patologicznych),
- Ochotnicza Straż Pożarna (zajmuje się zapobieganiem pożarom, braniem udziału w akcjach ratowniczych, informowaniem ludności o istniejących zagrożeniach pożarowych i ekologicznych),
- WOPR Lubniewice (zajmuje się zapewnieniem bezpieczeństwa osobom korzystającym z akwenów w gminie Lubniewice, jest podmiotem zabezpieczającym sezon turystyczny nad wodą).

Współpraca z organizacjami pozarządowymi odbywa się na zasadach określanych w rocznym Programie Współpracy z Organizacjami Pozarządowymi. W 2020 roku ogłoszone został jeden konkurs na realizację zadań publicznych w zakresie zapewnienia bezpieczeństwa osób przebywających na obszarach wodnych.

Konkursy ogłoszone zostały na kwotę: **30.000,00 zł**

Liczba startujących organizacji: **1**

Liczba złożonych ofert: **1**

Kwota przyznanych dotacji: **30.000,00 zł**



10. POZOSTAŁE INFORMACJE

10.1. OŚWIATA I EDUKACJA

W Gminie Lubniewice od 01 września 2019 r. został utworzony Zespół Szkolno-Przedszkolny, w którego strukturach funkcjonują:

– **Samorządowe Przedszkole w Lubniewicach**

W Samorządowym Przedszkolu w Lubniewicach są 4 oddziały i 1 oddział w Punkcie Przedszkolnym w Gliźnie utworzonym od 1 września 2020 r. Przedszkole łącznie na dzień 01.09.2020 r. zapewniało opiekę 106 dzieciom, w tym 26 sześciolatkom.

– **Szkoła Podstawowa im. Janusza Korczaka w Lubniewicach**

W Szkole Podstawowej im. Janusza Korczaka w Lubniewicach od 01 września 2020 r. w 13 oddziałach uczy się 226 uczniów. Dzieci i młodzież mają zapewnioną opiekę pedagoga, pielęgniarki i zajęcia w świetlicy. W ciągu roku szkolnego funkcjonuje dożywianie, finansowane przez Miejsko Gminny Ośrodek Pomocy Społecznej w Lubniewicach. Z obiadów korzystają również inne chętne dzieci – koszt obiadu wynosi 11 zł. Szkoła uczestniczy w programie szklanka mleka dla każdego ucznia. Od października dzieci z klas I – V szkoły podstawowej dwa razy w tygodniu otrzymują porcje owocowo – warzywne, dzięki udziałowi w programie „Owoce i warzywa w szkole”. Dowożonych jest 129 uczniów. Szkoła posiada szeroką ofertę zajęć pozalekcyjnych w formie zajęć dydaktyczno – wyrównawczych, kółek przedmiotowych, artystycznych i sportowych. Dzieci uczą się dwóch języków obcych: języka niemieckiego oraz języka angielskiego. Szkoła korzysta z usługi szerokopasmowego dostępu do Internetu w ramach Programu Ogólnopolskiej Sieci Edukacyjnej. W ramach realizacji projektu pn. „ Zdalna Szkoła – wsparcie Ogólnopolskiej Sieci Edukacyjnej w systemie kształcenia zdalnego” współfinansowanego ze środków Europejskiego Funduszu Rozwoju Regionalnego w ramach Programu Operacyjnego Polska Cyfrowa na lata 2014-2020



otrzymaliśmy 14 laptopów i 14 tabletów. W związku z wyposażeniem szkoły przez Naukową i Akademicką Sieć Komputerową - Państwowy Instytut Badawczy (NASK) otrzymaliśmy 25 szt. zestawów multimedialnych składających się z tabletu wraz z oprogramowaniem i kartą SIM oraz dwie tablice multimedialne od Ministra Edukacji i Nauki.

Wydatki obu placówek w 2020 roku wyniosły 3.966.092,05 zł.

Wyniki egzaminu ósmoklasisty w Szkole Podstawowej w Lubniewicach w roku 2020

Średnia	Język polski	Matematyka	Język angielski	Język niemiecki
Kraj	59 %	46 %	54 %	45 %
Województwo	56,4 %	41,93 %	52,46 %	42,86 %
Powiat	54,88 %	39 %	49,72 %	44,62 %
Szkoła Lubniewice	53,70 %	39,96 %	64 %	51,43 %



10.2. KULTURA

W Gminie Lubniewice działają dwie instytucje kultury: Biblioteka Publiczna Miasta i Gminy Lubniewice oraz Gminny Ośrodek Kultury „Pod Morwą”, wpisane do Rejestru Instytucji Kultury.

Biblioteka Publiczna Miasta i Gminy Lubniewice

Na koniec 2020 roku księgozbiór biblioteki wynosił 12133 woluminów oraz 117 pozycji zbiorów pozostałych (audiobooki i filmy). W ciągu roku wprowadzono 488 nowych pozycji inwentarzowych, przy czym książki z zakupu to 144 pozycje, pozostałe to dary biblioteczne. Niestety ze względu na brak wkładu własnego finansowego w 2020 roku nie skorzystano z zakupu nowości wydawniczych z programu MKDzNiS.

Pozostałe dane liczbowe:

W 2020 roku zarejestrowano 3350 odwiedzin w bibliotece (wypożyczenia, udostępnienia, pozostałe). Użytkownicy zarejestrowani w ciągu roku- 413, w tym czytelnicy- 373 (osoby uczące się- 169, osoby pracujące- 61, pozostali- 143. W ciągu roku wypożyczono 3475 książek i 148 czasopism. Na miejscu udostępniono 15 książek i 60 czasopism. Znaczny spadek tych danych spowodowany jest czasowym zamknięciem biblioteki oraz ograniczeniem działalności wywołanym epidemią COVID- 19.

Budżet biblioteki (w zaokrągleniu do pełnych złotych):

- dotacja organizatora: 84 675, 00 zł
- grant w ramach programu „;Równać szanse”: 8 420,00 zł

W 2020 roku w imprezach, spotkaniach, lekcjach edukacyjnych i innych wzięto udział łącznie 960 osób. Do marca 2020 roku w bibliotece odbywały się cykliczne spotkania w ramach akcji



„Biblioteka bliżej przedszkolaka”, spotkania DKK, spotkania dla dzieci i młodzieży. Od stycznia do czerwca realizowano projekt pt. „Eko zakręcenie zapraszają do działania”. Projekt dedykowany był młodzieży gminnej. W miesiącach letnich biblioteka wzięła udział w organizowaniu wycieczek historycznych we współpracy z Fundacją Książąt Lubomirskich. Od września rozpoczęto również realizację projektu promującego czytanie wśród najmłodszych, w ramach projektu „Mała książka, wielki człowiek”. 05 września 2020 r. zorganizowano przy współpracy z Fundacją Książąt Lubomirskich akcję „Narodowe Czytanie Balladyny”. 02 października 2020 r. zorganizowano spotkanie autorskie z Zofią Mąkosą. W listopadzie odbyły się również spotkania z uczniami klas I-III na temat święta dot. odzyskania niepodległości.

Gminny Ośrodek Kultury w Lubniewicach

Ośrodek administruje 5 obiektami: siedziba w Lubniewicach, Wiejski Dom Kultury w Jarnatowie, Świetlica na Osiedlu Świerczów, Sala wiejska w Gliźnie, Świetlica w Gliźnie.

W roku 2020 dotacja podmiotowa wyniosła 441 798,00 zł, co daje na jednego mieszkańca kwotę 141,97 zł rocznie, 11,83 zł miesięcznie.

Poza dotacją podmiotową Gminny Ośrodek Kultury wypracowuje przychody własne. W roku 2020 przychody własne obejmowały:

- odpłatność za zajęcia plastyczne, kulinarne, wokalne, warsztaty- 2 975 zł;
- wynajem sal i pomieszczeń -10 325 zł;
- sprzedaż biletów -3036 zł;
- darowizny i pozostałe wpłaty -3 585,34 zł.
- wynajem apartamentu -17 561,95 zł.



– RAZEM - 37 483,29 zł.

Innym źródłem dochodów są pozyskiwane środki zewnętrzne, które 2020 roku wyniosły:

- Projekt z programu Kultura w sieci „Na łączach z kulturą” - z NCK – 7 2591,33 zł.;
- GKRPA- 963,84 zł.;
- Rozliczenie projektów z Euroregionu Pro Europa Viadrina -131 413,91 zł.;
- CZG12- 990,61 zł.;
- Środki z PUP- 5 000 zł.;
- Dotacja ZAIKS- 7 000 zł.;
- RAZEM -217 959,69 zł.

Sponsorzy:

- Nadleśnictwo Skwierzyna - 300 zł.;
- Nadleśnictwo Lubniewice -2 000 zł.;
- Bank Spółdzielczy w Ośnie Lubuskim o/Lubniewice - 300 zł.;
- Sponsorzy prywatni -550 zł.
- RAZEM –3 150 zł.

W sumie Gminny Ośrodek Kultury pozyskał - 221 109,69,99 zł.

Gminny Ośrodek Kultury w Lubniewicach podjął w roku 2020 następujące działania.

Organizacja koncertów:

- Koncert kolęd
- Piosenki o miłości -koncert on line w ramach projektu „Na łączach z kulturą”
- Recital Krystyny Prońko



Organizacja spektakli:

- Spektakl walentynkowy;
- Musical „Opowieści Starej Wierzby”

Organizacja imprez okolicznościowych, integracyjnych, cyklicznych:

- Potańcówka „Jesteśmy razem”- dla lokalnych Stowarzyszeń;
- Ferie zimowe pod Morwą- „Magiczne ferie”-Babcia w akcji: dzień gier planszowych, zajęcia kreatywne, zajęcia kulinarne, warsztaty balonowe,
- Ferie w świetlicach wiejskich- warsztaty;
- Babski Wieczór: spotkanie z podologiem , spotkanie ze stylistką;
- Filmowy Dzień Dziecka -tegoroczny Dzień Dziecka miał charakter wydarzeń on line: konkursy, zabawy, musical „Opowieści Starej Wierzby”;
- Edukacja muzyczna dla dzieci -oferta dla dzieci w wieku przedszkolnym (2 spotkania);
- Akcja „Świąteczny podarunek dla mieszkańca”.

Przy Gminnym Ośrodku Kultury działają następujące sekcje:

- sekcja plastyczna;
- sekcja wokalna;
- sekcja teatralna;
- sekcja kulinarna;
- Grupa Plastyczna Nikiforki;
- Klub Smakosza.

Gminny Ośrodek Kultury rozszerza swoją ofertę, zapraszając do współpracy podmioty zewnętrzne.



Oferta zewnętrzna realizowana w 2020 roku:

- nauka gry na pianinie, gitarze, skrzypcach;
- aerobik;
- kursy szycia;
- joga;

Formy współpracy:

- udostępnianie pomieszczeń GOK na imprezy i akcje - autorskie imprezy stowarzyszeń, spotkania z mieszkańcami, badania profilaktyczne;
- udostępnienie pomieszczeń na spotkania MGOPS Lubniewice, LGD, PZW;
- udostępnianie sprzętu- UM, TPL, MGOPS;
- organizowanie wspólnych akcji;
- partnerstwo w imprezach autorskich- Śledzik Lubniewicki;
- partnerstwo przy organizacji ferii z ZSS;
- współpraca w ramach Forum Zachodniopomorskiego;
- współtworzenie Forum Lubuskiego.

10.3. TURYSTYKA, SPORT, REKREACJA

Na terenie Gminy Lubniewice znajdują się następujące obiekty sportowe:

Hala Sportowa

Os. Słowiańskie 4

69-210 Lubniewice



Hala sportowa w Lubniewicach znajduje się przy Szkole Podstawowej w Lubniewicach. W hali sportowo widowiskowej o wymiarach 42 m x 21 m można rozgrywać mecze w piłkę ręczną, w halową piłkę nożną, w koszykówkę, tenisa ziemnego i w piłkę siatkową. Na wyposażeniu hali znajduje się także sprzęt do rozgrywania meczy w unihokeja. Hala posiada trybunę dla kibiców, gdzie znajduje się 160 miejsc siedzących oraz 2 szatnie, przy których znajduje się pełny węzeł sanitarny z prysznicami.

Boisko Piłkarskie MKS "Lubniewiczanka"

ul. Harcerska

69-210 Lubniewice

Boisko piłkarskie, na którym odbywają się rozgrywki A Klasy, w której gra KS Lubniewiczanka. Infrastruktura boiska: płyta boiska z nawodnieniem, piłkochwyty, lampy, trybuna ziemna na 82 miejsca siedzące, kontener szatniowo-sanitarny.

Obiekt wielofunkcyjny imienia Lubniewickich Olimpijczyków

Os. Słowiańskie 4

69-210 Lubniewice

Obiekt wielofunkcyjny imienia Lubniewickich Olimpijczyków przy Szkole Podstawowej w Lubniewicach. Infrastruktura: boisko wielofunkcyjne, bieżnia prosta, rzutnia do pchnięcia kulą, skocznia w dal i wzwyż.

Plac Zabaw wraz z siłownią zewnętrzną.

Os. Słowiańskie 4

69-210 Lubniewice



Plac zabaw w Jarnatowie

Jarnatów nr działki 10/10 przy świetlicy wiejskiej / ŚDS

69-210 Lubniewice

Infrastruktura powstała w ramach operacji pn. „**Poprawa atrakcyjności i rozwój gospodarczy obszaru LSR do 2023 r., poprzez budowę ogólnodostępnej i niekomercyjnej infrastruktury turystycznej i rekreacyjnej na terenie Gminy Lubniewice**” mającej na celu **utworzenie nowych obiektów infrastruktury w Lubniewicach i Jarnatowie**. Zadanie współfinansowane było ze środków Unii Europejskiej w ramach poddziałania „Wsparcie na wdrażanie operacji w ramach strategii rozwoju lokalnego kierowanego przez społeczność”. Programu Rozwoju Obszarów Wiejskich na lata 2014-2020.

Zespół Boisk Sportowych

Glisno nr działki 179/11 przy świetlicy wiejskiej / przedszkolu

69-210 Lubniewice

Miejsce spotkań, rozrywki i sportu. Infrastruktura: wielofunkcyjne boisko do piłki ręcznej, koszykówki, siatkówki, tenisa ziemnego, część rekreacyjno – wypoczynkowa, plac zabaw dla dzieci, bieżnia, miejsce na ognisko, stoliki.

Turystyka i rekreacja

Gmina Lubniewice jest jedną z najmniejszych, lecz prężnie rozwijających się gmin województwa lubuskiego. Jej atutami są specyficzny uzdrowski mikroklimat oraz dobrze rozwinięta sfera usług turystycznych, które przyczyniły się do tego, że od lat Lubniewice zwane są Turystyczną Perłą Województwa Lubuskiego.



Największą część powierzchni gminy zajmują lasy, bo aż 70%, co w znacznym stopniu determinuje kierunki jej gospodarczego rozwoju.

Malownicze położenie nad jeziorami, pośród bezkresnych lasów od lat przyciąga rzesze turystów. To tutaj swój początek biorą liczne szlaki piesze i rowerowe poprowadzone przez najatrakcyjniejsze przyrodniczo zakątki ziemi lubniewickiej jak: Rezerwat Przyrody „Janie im. Włodzimierza Korsaka” czy Zespół Przyrodniczo-Krajobrazowy „Uroczysko Lubiewsko”.

Dla miłośników koni Lubniewice gwarantują niepowtarzalną przygodę w siodle. Na terenie gminy funkcjonuje kilka stadnin koni, które oferują nie tylko wypoczynek, ale również wycieczki bryczką, a zimową porą kuligi.

Barwna historia Gminy Lubniewice zapisała się na jej kartach licznymi zabytkami, z których najbardziej charakterystyczne są pałace położone w Lubniewicach, w Rogach, Jarnatowie i Gliźnie.

Na każdego pasjonata dwóch kółek, który ma ochotę ruszyć się z miasteczka, czeka kilka atrakcyjnych tras rowerowych. Różnorodne ukształtowanie terenu wokół Lubniewic pozwala na wybór tras o różnych stopniach trudności. W zależności od zapału można zaplanować wycieczkę na godzinę lub na cały dzień. Każda z nich wiąże się z niezapomnianymi widokami i różnymi atrakcjami dydaktyczno-krajoznawczymi.

Dla tych, którzy chcieliby wzbogacić swoje spacery o dodatkową dawkę aktywności Lubniewice proponują szereg tras o różnych rodzajach trudności do uprawiania Nordic Walking, biegania, czy spacerów.

Walory krajobrazowe sprzyjają rozwojowi turystyki:

- a) wodnej, wykorzystującej sieć jezior oraz rzekę,



b) pieszej, wykorzystującej szlaki o łącznej długości 60,3 km:

- **niebieski** (14 km), wzdłuż jeziora Lubniewsko,
 - **czerwony** (8,9 km), trasa Lubniewice – Trzcince - jezioro Krzywe - szosa Jarnatów – Lubniewice,
 - **żółty** (11,5 km), trasa Jarnatów – Lubniewice – Pniewo,
 - **zielony** (10,9 km), trasa Lubniewice - Rezerwat Janie – Lubniewice,
 - **czarny** (4,8 km), trasa Lubniewice - wokół Jeziora Krajnik – Lubniewice,
- rowerowej, zawierającej szlaki o łącznej długości 67,1 km,:
- **niebieski** (21,1 km), trasa Osiecko – Lubniewice – Glisno - Górski Młyn – Sobieraj – Jarnatów,
 - **czerwony** (20,2 km), trasa Lubniewice - Rezerwat Janie – Rogi – Jarnatów,
 - **żółty** (2,5 km), od czerwonej trasy rowerowej do Rogi,

c) agroturystyki.